

股票代碼：3296



勝德國際研發股份有限公司
POWERTECH INDUSTRIAL CO., LTD.

一一一年度年報

中華民國一一二年四月十五日 刊印

年報查詢網址：<http://mops.twse.com.tw/>
公司網站：<http://www.power-tech.com.tw>

一、發言人、代理發言人姓名、職稱、聯絡電話及電子郵件信箱

發言人姓名：賴麗明

職稱：副總

電話：(02) 8221-5588

電子郵件信箱：spokesman@power-tech.com.tw

代理發言人姓名：蔡旻昆

職稱：資深經理

電話：(02) 8221-5588

電子郵件信箱：spokesman@power-tech.com.tw

二、總公司、分公司、工廠之地址及電話

總公司地址：新北市(23558)中和區中山路二段 407 號 10 樓

電話：(02) 8221-5588

工廠地址：廣東省東莞市厚街鎮厚街村永泰路 168 號

電話：86-769-85825371

工廠地址：越南海陽省錦江縣錦田鄉“錦田-良田工業園區”第一路第 5 地段：

第 C1-A，C1-B，C1-C，B2 廠房

電話：84-220-3776969

三、股票過戶機構之名稱、地址、網址及電話

名稱：福邦證券股份有限公司

地址：臺北市(10041)中正區忠孝西路 1 段 6 號 5-7 樓

網址：<http://www.gfortune.com.tw/>

電話：(02)- 2383-6888 (代表號)

四、最近年度財務報告簽證會計師姓名、事務所名稱、地址、網址及電話

會計師姓名：許育峰會計師、李慈慧會計師

事務所名稱：安侯建業聯合會計師事務所

地址：台北市(11049)信義路五段 7 號 68 樓(台北 101 大樓)

網址：<http://www.kpmg.com.tw/>

電話：(02) 8101-6666

五、海外有價證券掛牌買賣之交易場所名稱及查詢該海外有價證券資訊之方式

無。

六、公司網址

<http://www.power-tech.com.tw>

目 錄

壹、致股東報告書	1
貳、公司簡介	
一、設立日期	5
二、公司沿革	5
參、公司治理報告	
一、組織系統	8
二、董事、監察人、總經理、副總經理、協理、各部門及分支機構主管資料	9
三、最近年度支付董事、監察人、總經理及副總經理之酬金	13
四、公司治理運作情形	17
五、會計師公費資訊	33
六、更換會計師資訊	36
七、公司之董事長、總經理、負責財務或會計事務之經理人，最近一年內曾任職於簽證會計師所屬事務所或其關係企業者，應揭露其姓名、職稱及任職於簽證會計師所屬事務所或其關係企業之期間	36
八、最近年度及截至年報刊印日止，董事、監察人、經理人及持股比例超過百分之十之股東股權移轉及股權質押變動情形	36
九、持股比例占前十名之股東，其相互間為財務會計準則公報第六號關係人或為配偶、二親等以內之親屬關係之資訊	37
十、公司、公司之董事、監察人、經理人及公司直接或間接控制之事業對同一轉投資事業之持股數，並合併計算綜合持股比例	38
肆、募資情形	
一、資本及股份	39
二、公司債辦理情形	44
三、特別股辦理情形	44
四、海外存託憑證辦理情形	44
五、員工認股權憑證辦理情形	44
六、併購或受讓他公司股份發行新股辦理情形	44
七、資金運用計畫及執行情形	44
伍、營運概況	
一、業務內容	45
二、市場及產銷概況	50
三、從業員工資訊	57
四、環保支出資訊	57
五、勞資關係	57
六、資通安全管理	60
七、重要契約	61
陸、財務概況	
一、最近五年度簡明資產負債表及損益表	62
二、最近五年度財務分析	66
三、最近年度財務報告之審計委員會審查報告	72
四、最近年度經會計師查核簽證之母子公司合併財務報告	73
五、最近年度經會計師查核簽證之公司個體財務報告	73

六、公司及其關係企業最近年度及截至年報刊印日止，如有發生財務週轉困難情事，應列明其對公司財務狀況之影響-----	73
柒、財務狀況及財務績效之檢討分析與風險事項	
一、財務狀況比較分析-----	74
二、財務績效比較分析-----	74
三、現金流量分析-----	75
四、最近年度重大資本支出對財務業務之影響-----	75
五、最近年度轉投資政策及獲利或虧損之主要原因與其改善計畫及未來一年投資計畫-----	75
六、風險事項及評估-----	75
七、其他重要事項-----	77
捌、特別記載事項	
一、關係企業相關資料-----	78
二、最近年度及截至年報刊印日止，私募有價證券辦理情形-----	81
三、最近年度及截至年報刊印日止，子公司持有或處分本公司股票情形-----	81
四、其他必要補充說明事項-----	81
玖、最近年度及截至年報刊印日止，如有發生證券交易法第三十六條第二項第二款所定對股東權益或證券價格有重大影響之事項-----	82
拾、附件	
一、聲明書、會計師查核報告暨一一〇年度合併財務報表-----	83
二、會計師查核報告暨一一〇年度財務報表-----	138

壹、致股東報告書

各位股東女士、先生大家好：

感謝各位股東於百忙之中撥冗參加本公司今年之股東會。

111 年度合併營收 2,558,533 仟元較 110 年減少 635,621 仟元，衰退 19.90%；111 年度合併營業毛利 372,835 仟元較 110 年增加 87,053 仟元，成長 30.46%；111 年度稅後淨損 66,811 仟元較 110 年度損失減少 91,505 仟元，損失減少 57.80%。

民國 111 年整體來說，在變種病毒、俄烏戰爭、高通膨和氣候變遷等因素影響下，全球經濟表現在 111 年並不理想，大多數國家為控制高通膨而實行貨幣政策緊縮，在通膨上升、政策緊縮和金融壓力等負面衝擊令全球經濟前景轉趨黯淡，且放緩情勢延續到 2023 年，美歐經濟表現恐陷入零成長。受到主力市場致力消化庫存，以至於本公司 111 年度整體營收較 110 年度減少近 635,621 仟元（衰退 19.90%）。匯率方面，受到日本央行政策轉鷹，帶動日圓急升，新台幣亦隨著日圓走升，加上時序接近年底，外資放長假，交投偏淡，出口商則有作帳以及發放年終獎金、紅利等需求，令 12 月新台幣匯率呈現走升態勢，月底匯率收在 30.71 美元，升值 0.63%，整體獲利較 110 年度增加 91,535 仟元。

展望 112 年度，觀察近期國際經濟情勢，目前主要預測機構多預測 2023 年全球經濟表現大幅減速，甚至歐美地區的經濟成長有可能陷入衰退，但因通膨問題持續，在經濟成長與通膨兩難之際，大多數國家多採升息與縮表策略以對，導致經濟成長續呈頹勢。儘管近期歐美通膨略有緩降，升息步調可望減緩，但因通膨距離目標仍有差距，Fed、ECB 等仍未停止升息，考量貨幣政策對就業與消費的影響相對滯後，全球經濟正面臨全面性且嚴重的衰退風險。整體而言，在變種病毒、俄烏戰爭、高通膨和氣候變遷等影響下，主要經濟體啟動升息循環來對抗通膨，高利率影響企業投資意願，各國製造業活動已明顯放緩，且放緩情勢延續到 2023 年，美歐經濟表現恐陷入零成長甚至衰退，故國際主要預測機構皆認為 2023 年全球經貿成長速度較 2022 年放緩。本公司仍將持續積極推出新產品與開拓新市場，後續本公司仍將持續積極從事產銷整合與競爭力之強化。業務面，配合外在產業環境之變化，擬訂競爭策略，積極開發新產品、新客戶及新的應用市場。研發面，因應節能減碳要求，成立能源管理專責單位，加速相關產品開發。在服務上，配合客戶需求，提供更好的品質和交期，提高競爭門檻。在社會責任上，配合市場對於綠色環保、節能減碳與碳足跡驗證等需求，規劃一系列綠色環保、節能、減碳等能源管理產品，於追求利潤的同時，善盡社會責任。

茲將一一一年度營業報告及一一二年度營業計劃概要說明如下：

一、一一一營業報告

(一) 營業計劃實施成果

單位：新台幣仟元

項目	111 年度		110 年度		增(減)情形	
	金額	%	金額	%	金額	%
營業收入	2,558,533	100.00%	3,194,154	100.00%	-635,621	-19.90%
營業毛利	372,835	14.57%	285,782	8.95%	87,053	30.46%
營業利益	-96,699	-3.78%	-159,883	-5.01%	63,184	39.52%
稅前純益	-46,232	-1.81%	-161,966	-5.07%	115,736	71.46%
稅後純益	-66,811	-2.61%	-158,316	-4.96%	91,505	57.80%

(二) 預算執行情形：

單位：仟個

項目	實際數量	預算數量	達成率
資訊週邊防雷擊電源插座	8,366	14,202	58.91%
視聽音響電源濾波器	310	195	158.97%
物聯網智慧家庭用電安全產品	522	898	58.13%
其他	1,162	645	180.16%
合計	10,360	15,940	65.00%

(三) 財務收支及獲利能力分析

單位：新台幣仟元

分析項目		111 年度	110 年度	
財務 收支	營業收入	2,558,533	3,194,154	
	營業毛利	372,835	285,782	
	稅後淨利	-66,811	-158,316	
獲 利 能 力	資產報酬率(%)	-1.84%	-5.66%	
	股東權益報酬率(%)	-5.30%	-11.56%	
	占實收資	營業利益	-10.00%	-16.53%
	本比率%	稅前純益	-4.78%	-16.75%
	純益率(%)		-2.61%	-4.96%
	追溯後每股盈餘(元)		-0.69	-1.64

(四) 研究發展狀況

一一一年度本公司投入之研發費用：

單位：新台幣仟元

項目	金額
研究發展費用	104,756
營業收入淨額	2,558,533
佔營業收入淨額比例	4.09%

二、一一二年度營業計劃概要

(一) 經營方針

1. 積極開發新客戶、新市場與新應用，以擴大公司營運規模。
2. 強化核心技術研發，加大競爭門檻，提升獲利能力。
3. 進行專利佈局，強化智財權保護，以提高產業進入障礙，維持競爭優勢。
4. 嚴格控管成本，提升管理效率，提昇國際競爭能力。

(二) 預期銷售數量及其依據

本公司依據產業環境及市場供需情形，一一二年度預計銷售情形如下：

單位:仟個

項目	數量
資訊週邊防雷擊電源插座	9,002
視聽音響電源濾波器	332
物聯網智慧家庭用電安全產品	1,006
其他	1,112
合計	11,452

(三) 重要之產銷政策

1. 持續投入創新研發，提升產品品質及降低生產成本。
2. 強化製程管理，提高生產效率。
3. 掌握原物料價格脈動，加強存貨控管，發揮採購優勢。
4. 掌握市場發展趨勢，開發新產品、開拓新應用市場，以提升獲利能力擴大產品廣度與深度。

三、未來公司發展策略

1. 配合市場趨勢，積極開發綠能產品，以尋求未來成長新動能。
2. 強化行銷通路，提升品質、價格與交期的競爭力，以提升市場佔有率。

四、受外部競爭環境、法規環境及總體經營環境之影響

在全球氣候變遷，整體環保意識高升下，能源管理與節能減碳之議題，已慢慢成為企業追求獲利與善盡社會責任之首要目標。政府針對企業產品之碳足跡追蹤與驗證的需求持續訂定法令，也要求本公司於董事會定期報告。本公司將致力於電源管理技術之研發，透過結合部分雲端與軟體技術後，推出更加完善之環保能源的解決方案，以滿足客戶對於高效率能源管理產品的需求。

以上謹就一一一年度營業報告及一一二年度營業計畫概要提出報告，再次感謝所有股東對公司的支持。本公司全體員工也將盡最大努力，鍛鍊出更勝於以往的經營實力，以績效回報股東的支持。今後仍希望各位股東能繼續給予本公司支持和鼓勵，共創璀璨的前景。敬祝各位股東身體健康，萬事如意！

勝德國際研發股份有限公司



董事長 周義雄



貳、公司簡介

一、設立日期

本公司於民國 89 年 11 月 14 日經核准設立登記。

二、公司沿革

- 民國 89 年
- 成立「勝德國際研發股份有限公司」，資本額50,000仟元。
 - 於大陸廣東省東莞市厚街鎮成立詮盛廠。
- 民國 90 年
- UL實驗室通過認證。
- 民國 91 年
- 04月辦理現金增資計100,000仟元，實收資本額為150,000仟元
 - 12月辦理現金增資計150,000仟元，實收資本額為300,000仟元。
 - 取得突波保護電源系列安規認證。
 - 獲頒中華民國財團法人台灣經濟研究院傑出管理人管理委員會舉辦之金鋒獎傑出企業商品獎。
 - 周董事長獲頒中華民國財團法人台灣經濟研究院傑出管理人管理委員會舉辦之金鋒獎傑出企業領導人獎。
 - 東莞廠通過ISO-9001 (BSI) 認證。
- 民國 92 年
- 04月辦理現金增資計50,000仟元及資本公積轉增資100,000仟元，實收資本額為450,000仟元。
 - 09月補辦公開發行生效。
 - 辦理盈餘轉增資45,000仟元及員工紅利轉增資5,000仟元，實收資本額為500,000仟元。
 - RF發射及接收模組開發設計完成。
 - 增加對大陸廣東省東莞市厚街鎮詮盛廠投資，擴充生產規模，使其成為本公司主要生產基地。
- 民國 93 年
- 03月興櫃股票市場掛牌
 - 10月辦理盈餘轉增資150,000仟元及員工紅利轉增資15,000仟元，實收資本額為665,000仟元。
 - 12月業經行政院金管會證期局核准上櫃。
 - 引進獨立董事及監察人，強化公司治理制度。
 - 榮獲Deloitte德勤「亞太地區高科技高成長500強」評比第五名。
 - 取得KEMA泛歐之完整安規認證。
- 民國 94 年
- 正式上櫃掛牌
 - 辦理盈餘轉增資133,000仟元及員工紅利轉增資18,000仟元，實收資本額為816,000仟元。

- 民國 95 年
 - 辦理盈餘轉增資89,600仟元及員工紅利轉增資8,900仟元，實收資本額為914,500仟元。
- 民國 96 年
 - 03 月發行國內第一次無擔保轉換公司債。
 - 08 月辦理轉換公司債轉換普通股 26,000 仟元，實收資本額為 940,500 仟元。
 - 大陸廣東省東莞市厚街鎮富鉅廠成立。
 - 09 月辦理盈餘轉增資 91,450 仟元及員工紅利轉增資 9,000 仟元，實收資本額為 1,040,950 仟元。
 - 11 月辦理轉換公司債轉換普通股 13,983 仟元，實收資本額為 1,054,933 仟元。
- 民國 97 年
 - 上市掛牌
 - 04月辦理轉換公司債轉換普通股1,246仟元，實收資本額為 1,056,179仟元。
 - 公司執行買回庫藏股共計1,855,000股，預計轉讓予員工。
 - 10月辦理盈餘轉增資52,809仟元及員工紅利轉增資12,000仟元，實收資本額為1,120,988仟元。
- 民國 98 年
 - 執行轉換公司債賣回權，回收轉換公司債共887張，計88,700千元，剩餘流通在外轉換公司債共855張，計85,500千元。
 - 推出環保節能之電源保護器。
- 民國 99 年
 - 本公司USB Smart Surge Protector產品獲CES Innovations- Eco Design and Sustainable Technology類之Design and Engineering Awards獎及Red Dot之Architecture and urban design獎；Slim USB Charger產品獲CES Innovations- Portable Power類之Design and Engineering Awards。
 - 辦理轉讓庫藏股予員工共計900,000股，尚未轉讓庫藏股共計955,000股。
 - 大陸廣東省東莞市厚街鎮康齊貿易有限公司成立。
- 民國 100 年
 - 本公司The Ultra Slim Power Tap產品獲得CES Innovations- Portable Power product類之Design and Engineering Awards。
 - 辦理轉讓庫藏股予員工共計955,000股，已全數轉讓完畢。
- 民國 101 年
 - 本公司超薄型插座USB充電器產品獲選經濟部工業局設置之金點設計獎。
 - 公司債到期還本共計NTD84,900,000
 - 本公司Ultra Slim Power Tap 榮獲「傑出應用暨產品獎」
- 民國 102 年
 - 本公司因應行動裝置需求，以智能家居的概念和電源管理理念，發展APPSPower 藍芽控制系列。
 - 公司執行買回庫藏股共計892,000股，預計轉讓予員工。
- 民國 103 年
 - 因應行動裝置充電需求，研發具智慧型插頭之插座，如增加傳輸無線訊號、感溫保護等特殊功能之裝置。
 - 辦理第二次轉讓庫藏股予員工共計360,000股，已全數轉讓完畢。

- 民國 104 年
 - 研發具有插入感測功能之電源保護裝置，可將感測結果以無線傳輸方式傳送訊息至數位電子監控裝置，使用者即可依該監控裝置結果即時得知電源保護裝置上之電力使用狀態，隨時可遠端控制電源保護裝置供電情況，進行有效能源管理及節省電力之目的。
 - 辦理註銷庫藏股共計3,000,000股，已註銷完成。
- 民國 105 年
 - 辦理註銷庫藏股共計5,000,000股，已註銷完成。
 - 本公司電源保護類產品U-Power榮獲德國紅點產品設計大獎，通過了40位國際專業紅點評審的評估及測試，在手機、平板電腦和穿戴式產品類別中獲選。
- 民國 106 年
 - 辦理註銷庫藏股共計5,000,000股，已註銷完成。
 - 本公司產品Charging Pal榮獲2017資訊月百大創新獎，Charging Pal完美結合了充電器與行動電源，採用滑軌可分離式設計，需要時可分開個別使用，讓產品是USB充電器也是行動電源，輕巧的外型搭載了4個USB充電孔，可以同時替4台行動裝置充電。當行動電源電力耗盡，可直接接上充電器本體充電，或使用Micro USB充電線連接任何USB充電器補充電力。
- 民國 107 年
 - 本公司產品Magic Cube榮獲美國CES的2018創新獎。被評選為兼具傑出設計及工藝與先進技術的消費性電子產品之一。
 - 正式宣布加入無線充電聯盟WPC，為行動電話與相關電子設備提供更簡易的充電方式。
- 民國 108 年
 - 藉由配合AC插座孔蓋板的新概念，本公司智慧蓋板可以符合全美各地的AC 插座孔，只需換上智慧蓋板即可搭配相對應的感應器提供更方便的使用環境，因應各種情境空間整體配套可外加的各種感應器，滿足不同場景所需的應用，讓使用者能簡單快速的建置符合自己專屬的智慧生活空間，也同時可彈性的擴增功能。
- 民國 109 年
 - 辦理註銷庫藏股共計1,500,000股，已註銷完成。
 - 本公司產品Smart Wall Electronic Outlet Cover榮獲美國CES的2020創新獎，被評選為兼具傑出設計及工藝與先進技術的消費性電子產品之一。
 - 勝興(越南海陽)科技責任有限公司成立。
- 民國 110 年
 - 本公司產品Medical Power Surge Strip 提供用於醫院、診所或其他醫療設施的電湧保護的最佳選擇，可有效的防止電湧引起的電能危險以保護醫院和醫療保健機構中如：醫療院所的手術室、恢復室、患者護理區和治療室等的敏感醫療設備。
- 民國 111 年
 - 本公司產品OneGo PD Video Power Adapter榮獲2022年德國iF設計獎。OneGo PD Video Power Adapter整合充電、影像輸出及資料傳輸等功能，採用氮化鎵GaN技術，供電穩定散熱快，充電最大100W，影像輸出最高支援8K解析度，提供高速資料傳輸10Gbps，使用時無需擔心電源問題，適合遊戲玩家、商務和旅行！旋轉插頭設計和電源延長線增加了更多的使用靈活性，並避免插座干涉等問題。產品採用符合美國 EPA 的抗菌外殼以及高規格的設計，充電最安全，讓人們簡單輕鬆的獲得日常所需的所有USB功能。

參、公司治理報告

一、組織系統

(一) 組織圖

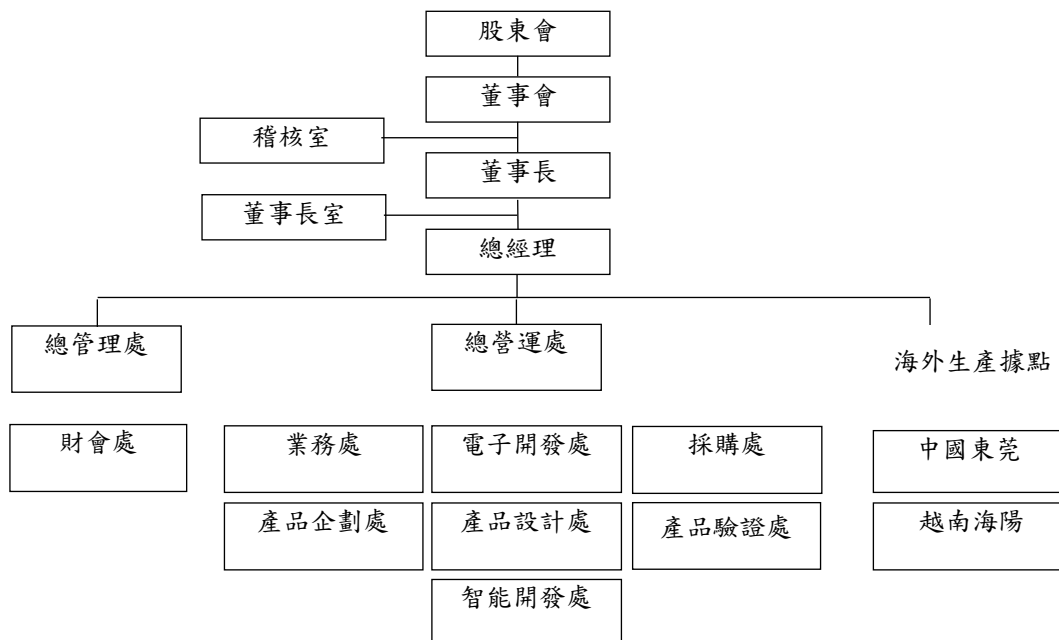

(二) 各主要部門所營業務

主要部門	各部門主要職掌
稽核室	負責檢查及評估內部控制之執行情形與衡量營運之績效，以確保內部控制得以持續，促進合理成本達到有效之管理控制，及改善內部作業之效率。
總管理處	負責集團之財務會計、人力資源、法務、總務及各項制度與行政政策規劃執行，轉投資子公司之監理等各項管理職能。 下轄：財會處、管理部等單位。
總營運處	負責集團之各類產品市場研究規劃、新產品規劃及導入與全球行銷、技術研究開發與維護、集團採購、營運成本控制與資訊安全支援等各項營運職能。 下轄：業務處、產品企劃處、電子開發處、產品設計處、智能開發處、採購處、產品驗證處、成本控制中心、資訊部等單位。
海外生產據點	負責從事能源管理與電源保護相關設備之生產及銷售，產品範疇除了電源保護器之外，並涵蓋近場控制電源管理、影音設備能源管理、雲端應用能源管理等。目前集團已經分別於中國東莞及越南海陽建立海外生產據點。提供產品內銷、外銷及其售後服務。

二、董事、監察人、總經理、副總經理、各部門及分支機構主管資料
(一) 董事及監察人資料

112年4月15日

職稱	國籍或 註冊地	姓名	性別 年齡 (註 2)	選(就) 任 日期	任期	初次選 任日期	選任時		現有		配偶、未 成年子 女現在		利用他人 名義持有		主要經(學)歷	目前兼任本公司及其他 公司之職務	具配偶或二親等以內關係之 其他主管、董事或監察人			備註
							股數	持 股 比 率	股數	持 股 比 率	股數	持 股 比 率	股數	持 股 比 率			職	姓	名	
董事長	中華民國	周義雄	男 61~70 歲	111.06.14	3年	89.11.09	7,100,455	7.34%	6,952,307	7.19%	4,998,841	5.17%	-	-	黎明工業機械科 鴻海精工工業(股)公司電器部課長 致伸科技(股)公司工程師課長	勝德國際研發(股)公司總經理 Digital World Inc 董事長 Best Wisdom Limited 董事長 Treasure Luck Inc. 董事長 Surgeon International Limited 董事長 德聯全管顧問股份有限公司董事長	副總經理 董事 趙炳隆與職 總經理	蔡麗玲 李天行 葉佳正	配偶 連襟 妻舅	註 1
董事	中華民國	李天行	男 51~60 歲	111.06.14	3年	92.06.20	1,336,458	1.38%	1,336,458	1.38%	90,942	0.09%	-	-	美國奧斯汀德州大學作業研究與 工業工程博士 輔仁大學管理學院院長	輔仁大學國際與資源發展副校長	董事長 副總經理 趙炳隆與職 總經理	周威雄 蔡麗玲 葉佳正	連襟 妻姊 妻舅	
董事	中華民國	賴麗明	女 51~60 歲	111.06.14	3年	96.06.15	283,141	0.29%	283,141	0.29%	1,840	0.00%	-	-	逢甲大學銀行保險系 將盟(股)公司業務部協理 諾威有限公司業務協理	勝德國際研發(股)公司總營運處 副總經理 諾威有限公司董事 慧雲科技開發(股)公司董事 產品開發處協理	-	-	-	第八屆 董事
董事	中華民國	李弘文	男 51~60 歲	108.06.10	3年	108.06.10	-	-	-	-	-	-	-	-	Stanford University, Ph.D.EE	勝德國際研發(股)公司 總經理	-	-	-	
獨立 董事	中華民國	楊君琦	女 51~60 歲	111.06.14	3年	93.06.18	-	-	-	-	-	-	-	-	台灣大學商研所博士 輔仁大學人學室主任 輔仁大學企業室主任	輔仁大學國際教育長 聚陽實業(股)公司薪酬委員 諾泰科技(股)公司 獨立董事	-	-	-	
獨立 董事	中華民國	李宗培	男 61~70 歲	111.06.14	3年	100.05.30	-	-	-	-	-	-	-	-	政治大學經濟研究所博士	輔仁大學副教授 日成控股(股)股份有限公司 獨立董事 廣銳科技(股)公司 獨立董事	-	-	-	
獨立 董事	中華民國	夏侯欣榮	女 51~60 歲	111.06.14	3年	92.06.20	-	-	-	-	-	-	-	-	政治大學公研所博士 元智大學企業管理系系主任 元智大學財務金融系系主任	元智大學管理學院財務金融學群副教 授 合作金庫商業銀行 常務董事	-	-	-	註 2
董事	中華民國	陳進陽	男 71~80 歲	111.06.14	3年	89.11.09	1,578,823	1.63%	1,443,823	1.49%	362,965	0.38%	-	-	台北市立高級商業職業學校高級 師 聯得電器股份有限公司董事 其信(股)公司董事	-	-	-	-	
董事	中華民國	六佰豐投資有 限公 司	法人	111.06.14	3年	108.06.10	1,214,000	1.26%	1,214,000	1.26%	-	-	-	-	-	-	-	-	-	
董事 代 表 人	中華民國	六佰豐投資有 限公 司 代 表 人：張 弓 弼	男 61~70 歲	111.06.14	3年	108.06.10	-	-	-	-	-	-	-	-	柏景騰股份有限公司執行副總 為升電業工業股份有限公司獨立董事 亞聯建設(股)公司獨立董事 樂士(股) 公司獨立董事	柏景騰股份有限公司執行副總 為升電業工業股份有限公司獨立董事 亞聯建設(股)公司獨立董事 樂士(股) 公司獨立董事	-	-	-	

註 1：本公司董事長與總經理均為同一人。說明：本公司董事長從事與本公司經營相關業務已逾二十年，經驗與能力皆可勝任。本公司另以增加獨立董事席次，尋求外部經驗人士協助公司穩定發展成長且各事業部門主管皆專業分工，為公司長程目標而努力。

註 2：夏侯欣榮獨立董事曾於 109.03.31 辭任監察人、於 111.06.14 新就任獨立董事。

1. 法人股東之主要股東

112年4月15日

法人股東名稱	法人股東之主要股東	持股比例
六佰豐投資有限公司	葉家宇	100%

2. 主要股東為法人者其主要股東

法人名稱	法人股東之主要股東
-	-

3. 董事會多元化政策及獨立性之情形

(1) 董事專業資格及獨立董事獨立性資訊揭露

姓名	條件	專業資格與經驗	獨立性情形	兼任其他 公開發行公司 獨立董事家數
董事長 周義雄		<p>從事相關行業已具數十年經驗，了解市場脈動及客戶走向。</p> <p>主要學經歷 黎明工專機械科 鴻海精密工業(股)公司電裝部課長 致伸科技(股)公司工程部課長</p> <p>現職 勝德國際研發(股)公司總經理 Digital World Inc. 董事長 Best Wisdom Limited 董事長 Treasure Luck Inc. 董事長 Surgelion International Limited 董事長 懋雲科技開發股份有限公司董事長 德嚴企管顧問股份有限公司董事長</p>		
董事 李天行		<p>在大學教育從事數十年，輔導新創相關產業，經濟值得借鏡。</p> <p>主要學經歷 美國奧斯汀德州大學作業研究與工業工程博士 輔仁大學管理學院院長</p> <p>現職 輔仁大學國際與資源發展副校長</p>		
董事 賴麗明		<p>從事相關行業已具數十年經驗，了解市場脈動及客戶走向。</p> <p>主要學經歷 逢甲大學銀行保險系 將盟(股)公司業務部協理 誥威有限公司業務協理</p> <p>現職 勝德國際研發(股)公司總營運處副總經理 誥威有限公司董事 懋雲科技開發(股)公司董事</p>		

獨立董事 楊君琦	<p>主要學經歷</p> <p>台灣大學商研所博士 輔仁大學人事室主任 輔仁大學企管系主任</p> <p>現職</p> <p>輔仁大學國際教育長 聚陽實業(股)公司薪酬委員 萬泰科技(股)公司 獨立董事</p>	<p>在大學教育從事數十年，輔導新創相關產業，經驗值得借鏡。根據上市規則的要求，公司已獲得每位獨立非執行董事的書面聲明，確認本身及其直系親屬相對於公司的獨立性。</p>	兼任 1 家
獨立董事 李宗培	<p>主要學經歷</p> <p>政治大學經濟研究所博士 台灣土地銀行(股)公司 常務董事兼獨立董事</p> <p>現職</p> <p>輔仁大學副教授 日成控股股份有限公司 獨立董事 廣錠科技(股)公司 獨立董事</p>	<p>在大學教育從事數十年，輔導新創相關產業，經驗值得借鏡。根據上市規則的要求，公司已獲得每位獨立非執行董事的書面聲明，確認本身及其直系親屬相對於公司的獨立性。</p>	兼任 2 家
獨立董事 夏侯欣榮	<p>主要學經歷</p> <p>政治大學企研所博士 元智大學企業管理系系主任 元智大學財務金融系系主任</p> <p>現職</p> <p>元智大學管理學院財務金融學群副教授 合作金庫商業銀行 常務董事</p>	<p>在大學教育及金融產業具有相關經歷，值得公司發展借鏡。根據上市規則的要求，公司已獲得每位獨立非執行董事的書面聲明，確認本身及其直系親屬相對於公司的獨立性。</p>	兼任 0 家

(2) 董事會多元化及獨立性：

1. 董事會多元化：本公司董事會包括 3 席女性董事，且董事會成員中涵蓋 3 席獨立董事；董事專業組成除本公司所屬產業之長年經驗外，亦包括其他專業背景之董事，顯見本公司董事會為具有高度多元性之成員組成。
2. 董事會獨立性：本公司獨立董事占董事會成員比例高達 42.85%，顯示董事會具有高度獨立性，且並無證券交易法第 26 條之 3 規定第 3 項及第 4 項規定情事

註 1：專業資格與經驗：敘明個別董事及監察人之專業資格與經驗，如屬審計委員會成員且具備會計或財務專長者，應敘明其會計或財務背景及工作經歷，另說明是否未有公司法第 30 條各款情事。

註 2：獨立董事應敘明符合獨立性情形，包括但不限於本人、配偶、二親等以內親屬是否擔任本公司或其關係企業之董事、監察人或受僱人；本人、配偶、二親等以內親屬(或利用他人名義)持有公司股份數及比重；是否擔任與本公司有特定關係公司(參考公開發行公司獨立董事設置及應遵循事項辦法第 3 條第 1 項 5~8 款規定)之董事、監察人或受僱人；最近 2 年提供本公司或其關係企業商務、法務、財務、會計等服務所取得之報酬金額。

三、最近年度支付董事、監察人、總經理及副總經理之酬金
 (一) 董事(含獨立董事)之酬金(個別揭露姓名及酬金方式)

單位：新台幣仟元

職稱	姓名	董事酬金						兼任員工領取相關酬金				A、B、C、D、E、F及G等七項總額及占稅後純益之比例		來自子公司或外資事業或母子公司酬金													
		報酬(A)		退職退休金(B)		董事酬勞(C)		業務執行費用(D)		A、B、C及D等四項總額及占稅後純益之比例		薪資、獎金及特支費等(E)			退職退休金(F)		員工酬勞(G)										
		本公司	財務報告內所有公司	本公司	財務報告內所有公司	本公司	財務報告內所有公司	本公司	財務報告內所有公司	本公司	財務報告內所有公司	本公司	財務報告內所有公司		本公司	財務報告內所有公司	本公司	財務報告內所有公司	本公司	財務報告內所有公司							
董事長	周義雄	4,298	4,298	215	215	-	-	25	25	-	-	-	-	-	-	-	-	-	-	-	-	-	-	-	-	無	
董事	賴麗明	-	-	-	-	-	-	25	25	-	-	1,653	172	172	-	-	-	-	-	-	-	-	-	-	-	-	無
董事	李弘文	-	-	-	-	-	-	10	10	-	-	698	44	44	-	-	-	-	-	-	-	-	-	-	-	-	無
董事	李天行	-	-	-	-	-	-	70	70	-	-	-	-	-	-	-	-	-	-	-	-	-	-	-	-	-	無
獨立董事	楊君琦	-	-	-	-	-	-	100	100	-	-	-	-	-	-	-	-	-	-	-	-	-	-	-	-	-	無
獨立董事	李宗培	-	-	-	-	-	-	80	80	-	-	-	-	-	-	-	-	-	-	-	-	-	-	-	-	-	無
獨立董事	夏侯欣榮	-	-	-	-	-	-	60	60	-	-	-	-	-	-	-	-	-	-	-	-	-	-	-	-	-	無

- 1.請敘明獨立董事酬金給付政策、制度、標準與結構，並依所擔負之職責、風險、投入時間等因素敘明與給付酬金數額之關聯性；本公司董事及獨立董事之酬金給付原則，依本公司章程第23條之規定辦理並依其職務、貢獻、及該年度公司經營績效，符合股東會授權或決議範圍，予以合理報酬；總經理及副總經理之酬金依本公司員工薪給支給標準，考量該年度公司經營績效及公司未來風險，上述酬金均經薪酬委員會審議並送交董事會決議。
- 2.除上表揭露外，最近年度公司董事提供服務(如擔任母公司/財務報告內所有公司/轉投資事業非屬員工之顧問等)領取之酬金：無。
3. 李弘文董事於111年6月14日解任；夏侯欣榮獨立董事於111年6月14日就任。
4. 本公司於111年6月14日設置審計委員會，陳進陽監察人、六佰豐監察人改為董事職。
5. 本公司111年度為稅後虧損故不適用。

(二) 監察人之酬金 (個別揭露姓名及酬金方式)

單位：新台幣仟元

職稱	姓名	監察人酬金				A、B及C等三項總額及占稅後純益之比例	領取自以外轉公司投資或母子公司酬金		
		報酬(A)		酬勞(B)				本公司	財務報告內所有公司
		本公司	財務報告內所有公司	本公司	財務報告內所有公司				
監察人	陳進陽	-	-	-	10	-	無		
監察人	六佰豐投資有限公司 代表人：張弓弼	-	-	-	40	-	無		

註：本公司 111 年度為稅後虧損擬不配發董事酬勞及員工紅利。

註：本公司於 111 年 6 月 14 日設置審計委員會，陳進陽監察人、六佰豐監察人改為董事職。

(三) 總經理及副總經理之酬金 (個別揭露姓名及酬金方式)

單位：新台幣仟元

職稱	姓名	薪資(A)		退職退休金(B)		獎金及特支費等(C)		員工酬勞金額(D)				A、B、C及D等四項總額及占稅後純益之比例(%)		來自以外轉或母子公司酬金
		本公司	財務報告內所有公司	本公司	財務報告內所有公司	本公司	財務報告內所有公司	本公司		財務報告內所有公司		本公司	財務報告內所有公司	
								現金金額	股票金額	現金金額	股票金額			
總經理	周義雄	-	-	-	-	-	-	-	-	-	-	-	-	無
副總經理	賴麗明	1,485	1,485	172	172	168	168	-	-	-	-	-	-	無
副總經理	葉麗玲	1,928	1,928	215	215	210	210	-	-	-	-	-	-	無

註：本公司 111 年度為稅後虧損擬不配發董事酬勞及員工紅利。

(四) 上市上櫃公司前五位酬金最高主管之酬金 (個別揭露姓名及酬金方式)

單位：新台幣仟元

職稱	姓名	薪資(A)		退職退休金(B)		獎金及特支費等(C)		員工酬勞金額(D)				A、B、C及D等四項總額及占稅後純益之比例(%)		領取自來子外領事公司或以資母或酬金
		本公司	財務報告內所有公司	本公司	財務報告內所有公司	本公司	財務報告內所有公司	本公司	現金金額	股票金額	本公司	財務報告內所有公司		
副總經理	賴麗明	1,485	1,485	172	172	168	168	-	-	-	-	-	-	無
副總經理	葉麗玲	1,928	1,928	215	215	210	210	-	-	-	-	-	-	無
德嚴	陳育仁	-	2,138	-	103	-	270	-	-	-	-	-	-	無
德嚴	葉佳正	-	1,658	-	103	-	196	-	-	-	-	-	-	無
協理	江志上	1,444	1,444	91	91	24	24	-	-	-	-	-	-	無

註1：本公司111年度為稅後虧損擬不配發董事酬勞及員工紅利。

(五) 分派員工酬勞之經理人姓名及分派情形

112年4月15日
單位：新台幣仟元

	職稱 (註1)	姓名 (註1)	股票金額	現金金額	總計	總額占稅後 純益之比例 (%)
經 理 人	總經理	周義雄	—	—	—	—%
	副總經理	葉麗玲				
	廠長	陳育仁				
	越南勝興廠 總經理	葉佳正				
	副總經理	賴麗明				
	協理	李裕隆(註5)				
	協理	蔡麗華				
	協理	江志上(註5)				
	財會主管	郭舜儀(註5)				
	協理	陳明德				
	協理	李弘文				
	協理	張永聖(註5)				
	協理	許榮輝(註5)				
	協理	林志昀(註5)				
	協理	陳玫珍(註5)				
	財會主管	柯慧嫻(註5)				

註1：應揭露個別姓名及職稱，但得以彙總方式揭露獲利分派情形。

註2：係填列最近年度盈餘分配股東會前經董事會通過分派經理人之員工酬勞金額（含股票及現金），若無法預估者則按去年實際分派金額比例計算今年擬議分派金額。稅後純益係指最近年度之稅後純益；已採用國際財務報導準則者，稅後純益係指最近年度個體或個別財務報告之稅後純益。

註3：經理人之適用範圍，依據本會92年3月27日台財證三字第0920001301號函令規定，其範圍如下：

- (1) 總經理及相當等級者
- (2) 副總經理及相當等級者
- (3) 協理及相當等級者
- (4) 財務部門主管
- (5) 會計部門主管
- (6) 其他有為公司管理事務及簽名權利之人

註4：若董事、總經理及副總經理有領取員工酬勞（含股票及現金）者，除填列附表一之二外，另應再填列本表。

註5：協理張永聖111.04.01辭任；協理李裕隆111.01.01辭任；協理江志上111.03.31辭任；財會主管郭舜儀111.10.11辭任；協理許榮輝、林志昀、陳玫珍111.10.03就任；財會主管柯慧嫻111.10.04就任。

(六) 分別比較說明本公司及合併報表所有公司於最近二年度支付本公司董事、監察人、總經理及副總經理酬金總額占稅後純益比例之分析並說明給付酬金之政策、標準與組合、訂定酬金之程序及與經營績效之關聯性。

單位：新台幣仟元

項 目		110 年度	111 年度
本公司	酬金總金額	10,814	9,973
	估稅後純益比例 (%)	—%	—%
財務報告內 所有公司	酬金總金額	10,814	9,973
	估稅後純益比例 (%)	—%	—%

本公司董事、監察人之酬金係依公司章程之規定配發，而總經理及副總經理之酬金則依據本公司薪資制度及其績效支付。

四、公司治理運作情形

(一) 董事會運作情形資訊

(1) 開會次數、每位董事出席率

111 年度董事會開會 6 次 (A)，董事監察人出席情形如下：

職稱	姓名	實際出(列)席次數 (B)	委託出席 次數	實際出 (列)席率(%) 【B/A】(註 1)	備註
董事長	周義雄	6	0	100.00%	
董事	李天行	6	0	100.00%	
董事	賴麗明	6	0	100.00%	
董事	李弘文	2	0	100.00%	僅就任第八屆董事
獨立董事	楊君琦	6	0	100.00%	
獨立董事	李宗培	4	0	66.67%	
獨立董事	夏侯欣榮	4	0	100.00%	新就任第九屆獨立董事
董事	陳進陽	4	0	100.00%	
董事	六佰豐投資有限公司(代表人:張弓弼)	4	0	100.00%	
監察人	陳進陽	2	0	100.00%	新就任第九屆董事
監察人	六佰豐投資有限公司(代表人:張弓弼)	2	0	100.00%	新就任第九屆董事

註 1：實際出(列)席率(%)則以其在職期間董事會開會次數及其實際出(列)席次數計算之。

註 2：本公司於 111 年 6 月 14 日召開股東常會全面改選第九屆董監事(任期自 111 年 6 月 14 日起至 114 年 6 月 13 日)。

◎其他應記載事項：

一、董事會之運作如有下列情形之一者，應敘明董事會日期、期別、議案內容、所有獨立董事意見及公司對獨立董事意見之處理：

(一)證券交易法第 14 條之 3 所列事項。

說明請參閱(十)最近年度及截至年報刊印日止，股東會及董事會之重要決議(第 30-31 頁)。

(二)除前開事項外，其他經獨立董事反對或保留意見且有紀錄或書面聲明之董事會議決事項。

二、董事對利害關係議案迴避之執行情形，應敘明董事姓名、議案內容、應利益迴避原因以及參與表決情形：無。

三、上市上櫃公司應揭露董事會自我(或同儕)評鑑之評估週期及期間、評估範圍、方式及評估內容等資訊，並填列附表二(2)董事會評鑑執行情形。

四、當年度及最近年度加強董事會職能之目標(例如設立審計委員會、提昇資訊透明度等)與執行情形評估：

1.審計委員會之設立：依規定於第九屆董事會成立時設立。

2.本公司設有專人負責每月營收及重大訊息之揭露並依規定輸入公開資訊觀測站公告週知。

(2) 當年度及最近年度加強董事會職能之目標與執行情形評估

評估週期	評估期間	評估範圍	評估方式	評估內容
每年執行一次	111.01.01~ 111.12.31	整體董事會	董事會 內部自評	1.對公司營運之參與程度 2.提升董事會決策品質 3.董事會組成與結構 4.董事之選任及持續進修 5.內部控制 等五大面向，共 45 個項目。 評分: 4.67 自評結果:極優
		個別董事成員	董事自評	1.公司目標與任務之掌握 2.董事職責認知 3.對公司營運之參與程度 4.內部關係經營與溝通 5.董事之專業及持續進修 6.內部控制 等面向等六大面向，共 23 個項目。 評分: 4.73 自評結果:極優
		各功能性 委員會	董事自評	1.對公司營運之參與程度 2.功能性委員會職責認知 3.提升功能性委員會決策品質 4.功能性委員會組成及成員選任 等四大面向，共 19 個項目。 評分:4.92 自評結果:極優

(二) 審計委員會運作情形或監察人參與董事會運作情形：

(1) 開會次數、每位監察人出(列)席率：

111 年度董事會開會 6 次 (A)，列席情形如下：

職稱	姓名	實際列席次數 (B)	實際列席率(%) (B/A)	備註
監察人	陳進陽	2	100.00%	新就任第九屆董事
監察人	六佰豐投資有限公司 (代表人:張弓弼)	2	100.00%	新就任第九屆董事

註1：本公司於 111 年 6 月 14 日召開股東常會全面改選第九屆董事，原任之監察人於新任董事選舉完成後解任之。

註2：本公司於 111 年 6 月 14 日設立審計委員會

◎其他應記載事項：

一、監察人之組成及職責：

(一) 監察人與公司員工及股東之溝通情形(例如溝通管道、方式等)：本公司監察人與公司之員工、股東及利害關係人之溝通管道暢通。

(二) 監察人與內部稽核主管及會計師之溝通情形(例如就公司財務、業務狀況進行溝通之事項、方式及結果等)：本公司監察人與內部稽核主管及會計師之溝通管道暢順，內稽單位定期提供稽核報告予監察人。

二、監察人列席董事會如有陳述意見，應敘明董事會日期、期別、議案內容、董事會決議結果以及公司對監察人陳述意見之處理：無。

(2) 開會次數、每位獨立董事出(列)席率：

111 年度審計委員會開會 2 次 (A)，列席情形如下：

職稱	姓名	實際列席次數 (B)	委託出席次數	實際列席率(% (B/A)	備註
獨立董事	夏侯欣榮	2	0	100.00%	召集人
獨立董事	楊君琦	2	0	100.00%	
獨立董事	李宗培	2	0	100.00%	

註：本公司於民國 111 年 6 月 14 日起設置審計委員會，並由委員們推選由夏侯欣榮委員擔任第一屆召集人。

◎其他應記載事項：

一、審計委員會之運作如有下列情形之一者，應敘明審計委員會召開日期、期別、議案內容、獨立董事反對意見、保留意見或重大建議項目內容、審計委員會決議結果以及公司對審計委員會意見之處理。

(一)證券交易法第 14 條之 5 所列事項。

(二)除前開事項外，其他未經審計委員會通過，而經全體董事三分之二以上同意之議決事項。

二、獨立董事對利害關係議案迴避之執行情形，應敘明獨立董事姓名、議案內容、應利益迴避原因以及參與表決情形。

三、獨立董事與內部稽核主管及會計師之溝通情形（應包括就公司財務、業務狀況進行溝通之重大事項、方式及結果等）：本公司獨立董事與內部稽核主管及會計師之溝通管道暢順，內稽單位定期提供稽核報告予獨立董事。

(三) 公司治理運作情形及其與上市上櫃公司治理實務守則差異情形及原因

評估項目	運作情形(註)			與上市上櫃公司治理實務守則差異情形及原因
	是	否	摘要說明	
一、公司是否依據上市上櫃公司治理實務守則訂定並揭露公司治理實務守則？	V		已制定，同時公佈於本公司網站。	不適用。
二、公司股權結構及股東權益 (一) 公司是否訂定內部作業程序處理股東建議、疑義、糾紛及訴訟事宜，並依程序實施？ (二) 公司是否掌握實際控制公司之主要股東及主要股東之最終控制者名單？ (三) 公司是否建立、執行與關係企業間之風險控管及防火牆機制？ (四) 公司是否訂定內部規範，禁止公司內部人利用市場上未公開資訊買賣有價證券？	V V V V		(一) 本公司設有發言人制度，可即時解答或處理股東所提建議或糾紛等問題；並委託福邦證券股務代理部辦理股務事宜。 (二) 本公司隨時掌握董事、經理人及持股百分之十以上之大股東之持股情形。 (三) 本公司與關係企業間之資產及財務會計皆為獨立作業，除訂有子公司監理作業外，稽核人員並定期與不定期監督執行情形。 (四) 已加強內部法治概念，宣導禁止公司內部人利用市場上未公開資訊買賣有價證券。	符合「上市上櫃公司治理實務守則」規定並無重大差異。
三、董事會之組成及職責 (一) 董事會是否擬訂多元化政策、具體管理目標及落實執行？ (二) 公司除依法設置薪資報酬委員會及審計委員會外，是否自願設置其他各類功能性委員會？ (三) 公司是否訂定董事會績效評估辦法及其評估方式，每年並定期進行績效評估，且將績效評估之結果提報董事會，並運用於個別董事薪資報酬及提名續任之參考？ (四) 公司是否定期評估簽證會計師獨立性？	V V V V	V V	(一) 本公司董事具有多元化背景，並設有三席獨立董事。 (二) 本公司依法設置薪資報酬委員會及審計委員會，針對其他功能性委員會將參酌公司營運規劃，於適合時機建立其他功能性委員會。 (三) 本公司已針對董事會每年績效評估進行研議中。 (四) 本公司董事會每年定期針對會計師之獨立性進行評估，並要求董事成員與會計師之互動，若與公司業務有關，應於公開會議場合為之，避免私下協議以維持其獨立性。	符合「上市上櫃公司治理實務守則」規定並無重大差異。
四、上市上櫃公司是否配置適任及適當人數之公司治理人員，並指定公司治理主管，負責公司治理相關事務(包括但不限於提供董事、監察人執行業務所需資料、協助董事、監察人遵循法令、依法辦理董事會及股東會議事相關事宜、製作董事會及股東會議事錄等)？	V		由管理部門及財務部門治理相關事項。	符合「上市上櫃公司治理實務守則」規定並無差異。

評估項目	運作情形(註)			與上市上櫃公司治理實務守則差異情形及原因
	是	否	摘要說明	
五、公司是否建立與利害關係人(包括但不限於股東、員工、客戶及供應商等)溝通管道，及於公司網站設置利害關係人專區，並妥適回應利害關係人所關切之重要企業社會責任議題？	V		本公司與股東、員工、客戶、供應商、往來金融機構與、債權人、公司所在周遭廠商與居民等利害關係人均保持良好且暢通之溝通管道，並針對各利害關係人所關注之議題，如道德誠信、環保節能、產品特色、產品品質、供應商政策、員工福利等議題，揭露於公司年報與官網；除此之外，本公司亦針對不同利害關係人所關注議題設有不同專業之聯絡管道，以期能與各利害關係人保持良好之互動。除此之外，本公司並依規定將相關取得與處分資產、背書保證等資訊揭露於公開資訊觀測站，讓利害關係人有足夠之資訊做判斷以維護其權益。	符合「上市上櫃公司治理實務守則」規定並無差異。
六、公司是否委任專業股務代辦機構辦理股東會事務？	V		本公司業已委託富邦證券股務代理部辦理。	
七、資訊公開 (一) 公司是否架設網站，揭露財務業務及公司治理資訊？ (二) 公司是否採行其他資訊揭露之方式(如架設英文網站、指定專人負責公司資訊之蒐集及揭露、落實發言人制度、法人說明會過程放置公司網站等)？ (三) 公司是否於會計年度終了後兩個月內公告並申報年度財務報告，及於規定期限前提早公告並申報第一、二、三季財務報告與各月份營運情形？	V V V		(一) 本公司已架設網站(網址： http://www.power-tech.com.tw)，建置公司產品、業務及財務報告等相關資訊，供股東及社會大眾等參考並設有專人定期維護更新。 (二) 公司有專人負責資訊的揭露，並落實發言人制度。 (三) 否。	符合「上市上櫃公司治理實務守則」規定並無差異。
八、公司是否有其他有助於瞭解公司治理運作情形之重要資訊(包括但不限於員工權益、僱員關懷、投資者關係、供應商關係、利害關係人之權利、董事及監察人進修之情形、風險管理政策及風險衡量標準之執行情形、客戶政策之執行情形、公司為董事及監察人購買責任保險之情形等)？	V		1. 員工權益、僱員關懷、投資者關係、供應商關係、利害關係人之權利：本公司實施完善之福利及遵循法規以維護員工權益及僱員關懷；透過發言人建立及維繫與投資人關係；與供應商維持長久穩定、共榮共享之關係；本公司與往來金融機構、債權人、員工、客戶、供應商均有暢通之溝通管道，並依規定將相關取得或處分資產、背書保證等資訊揭露於公開資訊觀測站，讓利害關係人有足夠的資訊作判斷以維護其權益。 2. 董事及監察人進修情形：均依「上市上櫃公司董	未來將依公司實際運作情形需求建立更完整之重要資訊平台以利各方訊息溝通。

評估項目	運作情形(註)			與上市櫃公司治理實務守則差異情形及原因
	是	否	摘要說明	
			事、監察人進修推行要點」之規定進修。董監監察人之進修情形如下表所列。 3. 董事出席及監察人列席董事會狀況：本公司董事會每季至少開會乙次，董事出席及監察人列席董事會情形良好。 4. 董事對利害關係議案迴避之執行情形：本公司已於「董事會議事規範」中明定。 5. 董事及監察人購買責任保險之情形：本公司已為董事、監察人購買責任保險。	

九、請就臺灣證券交易所股份有限公司公司治理中心最近年度發布之公司治理評鑑結果說明已改善情形，及就尚未改善者提出優先加強事項與措施。

- 為健全公司經營體質及保障投資大眾權益，董事會成員組成擬訂多元化，本公司已訂有「公司治理實務守則」，其中第 20 條明訂本公司之董事多元化政策。
 本公司之董事會應向股東會負責，其公司治理制度之各項作業與安排，應確保董事會依照法令、公司章程之規定或股東會決議行使職權。
 本公司之董事會結構，應就公司經營發展規模及其主要股東持股情形，衡酌實務運作需要，決定適當董事席次。
 董事會成員組成應注重性別平等，並普遍具備執行職務所必須之知識、技能及素養。為達到公司治理之理想目標，董事會整體應具備之能力如下：
 一、營運判斷能力。二、會計及財務分析能力。三、經營管理能力。四、危機處理能力。五、產業知識。六、國際市場觀。七、領導能力。八、決策能力。

董事會成員多元化落實情形

多元化項目	營運判斷能力	會計及財務分析能力	經營管理能力	危機處理能力	產業知識	國際市場觀	領導能力	決策能力
姓名								
周義雄	√	○	√	√	√	√	√	√
李天行	√	○	√	√	√	√	√	√
賴麗明	√	○	√	√	√	√	√	√
李弘文	√		√	√	√	√	√	√
陳進陽	√	○	√	√	√	√	√	√
張弓弼	√	○	√	√	√	√	√	√
李宗培	√	√	√	√	√	√	√	√
楊君琦	√	√	√	√	√	√	√	√
夏侯欣榮	√	√	√	√	√	√	√	√

○表部分能力

- 為保障股東平等符合國際潮流，使外資機構亦能獲得平等資訊參與股東常會：本公司同步上傳中英文版股東會議事手冊及開會通知及年報資料，藉以提高股東出席股東會之比率，暨確保股東依法得於股東會行使其股東權。
- 為落實股東行動主義使投票更為便利，股東可不受股東會召開時間與地域之限制，已於股東會施行股東電子投票。

董事及監察人(111年)進修情形：

職稱	姓名	主辦單位	課程名稱	進修時數
董事長	周義雄	社團法人中華公司治理協會	從 ESG 企業永續發展看上市櫃公司的資安治理策略	3
董事長	周義雄	社團法人中華公司治理協會	公司治理的十堂課	3
董事	李天行	財團法人中華民國證券暨期貨市場發展基金會	國際破關稅最新發展趨勢與因應作法	3
董事	李天行	財團法人中華民國證券暨期貨市場發展基金會	全球風險認知-未來十年機會與挑戰	3
董事	賴麗明	社團法人中華公司治理協會	上市櫃公司之淨零減碳路徑	1
董事	賴麗明	社團法人中華公司治理協會	從 ESG 企業永續發展看上市櫃公司的資安治理策略	3
董事	賴麗明	社團法人中華公司治理協會	公司治理的十堂課	3
董事	陳進陽	財團法人中華民國證券暨期貨市場發展基金會	氣候變遷與淨零排政策對企業經營的風險與機會	3
董事	陳進陽	社團法人中華公司治理協會	從 ESG 到 SDGs 談影響力投資	3
董事	六佰豐投資有限公司 張弓弼	財團法人中華民國證券暨期貨市場發展基金會	企業財務報表舞弊案例探討	3
董事	六佰豐投資有限公司 張弓弼	財團法人中華民國證券暨期貨市場發展基金會	企業併購過程之併購整合議題探討	3
獨立董事	楊君琦	社團法人中華公司治理協會	企業永續經營不二法門-外部創新	3
獨立董事	楊君琦	財團法人中華民國證券暨期貨市場發展基金會	後疫情時代與中美貿易戰下的資安價值	3
獨立董事	李宗培	社團法人台灣投資人關係協會	新版公司治理暨董事會績效評鑑實務解析	3
獨立董事	李宗培	財團法人中華民國證券暨期貨市場發展基金會	董監事背信與特殊背信罪成立實務案例解析	3
獨立董事	夏侯欣榮	財團法人中華民國證券暨期貨市場發展基金會	員工與董事薪酬議題探討-從證交法第 14 條修正條文談起	3
獨立董事	夏侯欣榮	財團法人中華民國證券暨期貨市場發展基金會	非財會背景董監事如何審查財務報告	3

(四) 公司如有設置薪資報酬委員會或提名委員會者，應揭露其組成及運作情形：

(1) 薪酬委員會：

1. 本公司薪酬委員會旨在協助董事會執行與評估公司整體薪酬與福利政策，以及董事及經理人之報酬。
2. 至民國 112 年 4 月 15 日止，本公司薪酬委員會由董事會決議委任之，得請董事、公司相關部門經理人員、內部稽核人員、會計師、法律顧問或其它人員列席會議提供相關必要資訊，並於討論其薪酬時予以迴避。薪資報酬委員會組織章程請參考本公司網站。
3. 薪資報酬委員會成員資料

身分別 (註 1)	姓名	條件	專業資格與經驗(註 2)	獨立性情形(註 3)	兼任其他公開 發行公司薪資 報酬委員會成 員家數
獨立董事 召集人	楊君琦		主要學經歷 台灣大學商研所博士 輔仁大學人事室主任 輔仁大學企管系主任 現職 輔仁大學企管學系教授 聚陽實業(股)公司薪酬委員 萬泰科技(股)公司獨立董事	在大學教育從事數十年，輔導新創相關產業，經驗值得借鏡。根據上市規則的要求，公司已獲得每位獨立非執行董事的書面聲明，確認本身及其直系親屬相對於公司的獨立性。	兼任 1 家
獨立董事	李宗培		主要學經歷 政治大學經濟研究所博士 現職 輔仁大學副教授 日成控股(股)公司獨立董事 廣錠科技(股)公司獨立董事	在大學教育從事數十年，輔導新創相關產業，經驗值得借鏡。根據上市規則的要求，公司已獲得每位獨立非執行董事的書面聲明，確認本身及其直系親屬相對於公司的獨立性。	兼任 0 家
獨立董事	夏侯欣榮		主要學經歷 政治大學企研所博士 元智大學企業管理系系主任 元智大學財務金融系系主任 現職 元智大學管理學院財務金融學群副教授 合作金庫商業銀行常務董事	在大學教育產業及金融產業具有相關經歷，值得公司發展借鏡。根據上市規則的要求，公司已獲得每位獨立非執行董事的書面聲明，確認本身及其直系親屬相對於公司的獨立性。	兼任 0 家

註 1：請於表格內具體敘明各薪資報酬委員會成員之相關工作年資、專業資格與經驗及獨立性情形，如為獨立董事者，可備註敘明參閱第 10 頁附表一董事資料(一)相關內容。身分別請填列係為獨立董事或其他(若為召集人，請加註記)。

註 2：專業資格與經驗：敘明個別薪資報酬委員會成員之專業資格與經驗。

註 3：符合獨立性情形：敘明薪資報酬委員會成員符合獨立性情形，包括但不限於本人、配偶、二親等以內親屬是否擔任本公司或其關係企業之董事、監察人或受僱人；本人、配偶、二親等以內親屬(或利用他人名義)持有公司股份數及比重；是否擔任與本公司有特定關係公司(參考股票上市或於證券商營業處所買賣公司薪資報酬委員會設置及行使職權辦法第 6 條第 1 項 5~8 款規定)之董事、監察人或受僱人；最近 2 年提供本公司或其關係企業商務、法務、財務、會計等服務所取得之報酬金額。

4. 薪資報酬委員會出席情形

- 1) 本公司之薪資報酬委員會委員計 3 人。
- 2) 本屆委員任期：111 年 6 月 14 日至 114 年 6 月 13 日，最近年度薪資報酬委員會開會 3 次(A)，委員資格及出席情形如下：

職稱	姓名	實際出席次數(B)	委託出席次數	實際出席率(%) (B/A) (註 1)	備註
召集人	李宗培	3	0	100.00%	第四屆/連任
委員	楊君琦	3	0	100.00%	第四屆/連任
委員	夏侯欣榮	3	0	100.00%	於 111.06.14 選任
其他應記載事項： 一、董事會如不採納或修正薪資報酬委員會之建議，應敘明董事會日期、期別、議案內容、董事會決議結果以及公司對薪資報酬委員會意見之處理(如董事會通過之薪資報酬優於薪資報酬委員會之建議，應敘明其差異情形及原因)。 二、薪資報酬委員會之議決事項，如成員有反對或保留意見且有紀錄或書面聲明者，應敘明薪資報酬委員會日期、期別、議案內容、所有成員意見及對成員意見之處理。					

註 1：

- (1) 年度終了日前有薪資報酬委員會成員離職者，應於備註欄註明離職日期，實際出席率(%)則以其在職期間薪資報酬委員會開會次數及其實際出席次數計算之。
- (2) 年度終了日前，有薪資報酬委員會改選者，應將新、舊任薪資報酬委員會成員均予以填列，並於備註欄註明該成員為舊任、新任或連任及改選日期。實際出席率(%)則以其在職期間薪資報酬委員會開會次數及其實際出席次數計算之。

(2) 其他委員會：無

(五) 推動永續發展執行情形及與上市上櫃公司永續發展實務守則差異情形及原因:

推動項目	執行情形		與上市上櫃公司永續發展實務守則差異情形及原因
	是	否	
			將視公司營運狀況及規模制定。
			將視公司營運狀況及規模制定。
一、公司是否建立推動永續發展之治理架構，且設置推動永續發展專(兼)職單位，並由董事會授權高階管理階層處理，及董事會督導情形？	V	研議中。	無重大差異。
二、公司是否依重大性原則，進行與公司營運相關之環境、社會及公司治理議題之風險評估，並訂定相關風險管理政策或策略？	V	研議中。	無重大差異。
三、環境議題			
(一) 公司是否依其產業特性建立合適之環境管理制度？	V	本公司按公共安全建築法規、消防法規、勞工衛生安全法規、廢棄物清理法、節能減碳管理規定等，維護工作環境及自然環境並依法呈報。	無重大差異。
(二) 公司是否致力於提升能源使用效率及使用對環境負荷衝擊低之再生物料？	V	本公司響應環保節能，一直致力於推出數款節能新產品，並已成功推出數款節能新產品，為地球環保盡一份心力。	無重大差異。
(三) 公司是否評估氣候變遷對企業現在及未來的潛在風險與機會，並採取相關之因應措施？	V	本公司厲行節能減碳措施，除致力研發綠能產品，並大力推動無紙 e 化作業，及午休時間熄燈以減少能源的浪費與使用。	無重大差異。
(四) 公司是否統計過去兩年溫室氣體排放量、用水量及廢棄物總重量，並制定溫室氣體減量、減少用水或其他廢棄物管理之政策？	V	本公司厲行節能減碳措施，除致力研發綠能產品，並大力推動無紙 e 化作業，及午休時間熄燈以減少能源的浪費與使用。	無重大差異。
四、社會議題			
(一) 公司是否依照相關法規及國際人權公約，制定相關之管理政策與程序？	V	本公司遵守相關法規及國際人權公約，與員工保持良好互動關係，制定相關之管理政策與程序。	無重大差異。
(二) 公司是否訂定及實施合理員工福利措施(包括薪酬、休假及其他福利等)，並將經營績效或成果適當反映於員工薪酬？	V	說明請參閱五、勞資關係(第 57 頁)。	無重大差異。

推動項目	執行情形		與上市上櫃公司永續發展實務守則 差異情形及原因
	是	否	
(三) 公司是否提供員工安全與健康之工作環境，並對員工定期實施安全與健康教育？	V	說明請參閱五、勞資關係(第 57 頁)。	無重大差異。
(四) 公司是否為員工建立有效之職涯能力發展培訓計畫？	V	本公司每年辦理員工教育訓練，規劃辦理員工專業、職涯發展培訓。	無重大差異。
(五) 針對產品與服務之顧客健康與安全、客戶隱私、行銷及標示等議題，公司是否遵循相關法規及國際標準，並制定相關保護消費者或客戶權益政策及申訴程序？	V	本公司產品皆經各國標準認證通過，各產品皆符合規範。	無重大差異。
(六) 公司是否訂定供應商管理政策，要求供應商在環保、職業安全衛生或勞動人權等議題遵循相關規範，及其實施情形？	V	本公司設立供應商審查及評核機制，並評估過去有無影響環境與社會之紀錄。本公司已訂定評估供應商如涉違反企業社會責任政策，且對環境與社會有顯著影響時之因應措施。	無重大差異。
五、公司是否參考國際通用之報告書編製準則或指引，編製永續報告書等揭露公司非財務資訊之報告書？前揭報告書是否取得第三方驗證單位之確信或保證意見？	V	研議中。	將視公司營運狀況及規模制定。
六、公司如依據「上市上櫃公司永續發展實務守則」定有本身之永續發展守則者，請敘明其運作與所定守則之差異情形；無差異。			
七、其他有助於瞭解推動永續發展執行情形之重要資訊；無			

(六) 履行誠信經營情形及與上市上櫃公司誠信經營守則差異情形及原因:

評估項目	運作情形		與上市上櫃公司誠信經營守則差異情形及原因
	是	否	
一、訂定誠信經營政策及方案 (一) 公司是否制定經董事會通過之誠信經營政策，並於規章及對外文件中明示誠信經營之政策、作法，以及董事會與高階管理階層積極落實經營政策之承諾？ (二) 公司是否建立不誠信行為風險之評估機制，定期分析及評估營業範圍內具較高不誠信行為風險之營業活動，並據以訂定防範不誠信行為之方案，且至少涵蓋「上市上櫃公司誠信經營守則」第七條第二項各項行為之防範措施？ (三) 公司是否於防範不誠信行為方案內明定作業程序、行為指南、違規之懲戒及申訴制度，且落實執行，並定期檢討修正前揭方案？	V V V		(一) 本公司訂定有誠信經營守則，為落實本公司「誠信經營守則」，本公司鼓勵內部及外部人員檢舉不誠信或不當行為，若有發現本公司人員有違反誠信經營之情形，得依據本公司「檢舉案件處理辦法」，透過書面、電郵或電話通報提出檢舉。 (二) 本公司內部人員如有虛報或惡意指控之情形，應予以紀律處分，情節重大者應予以革職；如檢舉案件屬實，本公司亦將給予檢舉者和式之獎勵措施。 (三) 本公司並於本公司教育訓練月刊中列式相關內容，已達對員工進行宣導與教育之目的。
二、落實誠信經營 (一) 公司是否評估往來對象之誠信紀錄，並於其與往來交易對象簽訂之契約中明定誠信行為條款？ (二) 公司是否設置隸屬董事會之推動企業誠信經營專責單位，並定期(至少一年一次)向董事會報告其誠信經營政策與防範不誠信行為方案及監督執行情形？ (三) 公司是否制定防止利益衝突政策、提供適當陳述管道，並落實執行？ (四) 公司是否為落實誠信經營已建立有效的會計制度、內部控制制度，並由內部稽核單位依不誠信行為風險之評估結果，擬訂相關稽核計畫，並據以查核防範不誠信行為方案之遵循情形，或委託會計師執行查核？ (五) 公司是否定期舉辦誠信經營之內、外部之教育訓練？	V V V V		配合本公司誠信經營守則及相關法令明確規定，依法辦理。
三、公司檢舉制度之運作情形 (一) 公司是否訂定具體檢舉及獎勵制度，並建立便利檢舉管道，及針對被檢舉對象指派適當之受理專責人員？ (二) 公司是否訂定受理檢舉事項之調查標準作業程序、調查完成後應採取之後續措施及相關保密機制？ (三) 公司是否採取保護檢舉人不因檢舉而遭受不當處置之措施？	V V V		配合本公司誠信經營守則及相關法令明確規定，依法辦理。
四、加強資訊揭露 公司是否於其網站及公開資訊觀測站，揭露其所定誠信經營守則內容及推動成效？	V		配合本公司誠信經營守則及相關法令明確規定，依法辦理。
五、公司如依據「上市上櫃公司誠信經營守則」定有本身之誠信經營守則者，請敘明其運作與所定守則之差異情形；無重大差異。			
六、其他有助於瞭解公司誠信經營運作情形之重要資訊：(如公司檢討修正其訂定之誠信經營守則等情形)			
1. 本公司遵守公司法、證券交易法、商業會計法、上市上櫃相關規章或其他商業行為關法令，以作為落實誠信經營之基本。			
2. 本公司「董事會議事規則」中訂有董事利益迴避制度，對董事會所提議案，與其自身或其代表之法人有利害關係，致有害公司利益之虞者，得陳述意見及答詢，不得加入討論及表決，且討論及表決時應予迴避。			

(七) 公司如有訂定公司治理守則及相關規章者，應揭露其查詢方式：請查詢本公司網站資訊。

(八) 其他足以增進公司治理運作情形之瞭解的重要資訊，得一併揭露：同上。

(九) 內部控制制度執行狀況應揭露事項：

1. 內部控制聲明書

勝德國際研發股份有限公司
內部控制制度聲明書

日期：一一二年三月十三日

本公司民國一一一年度之內部控制制度，依據自行評估的結果，謹聲明如下：

- 一、本公司確知建立、實施和維護內部控制制度係本公司董事會及經理人之責任，本公司業已建立此一制度。其目的係在對營運之效果及效率(含獲利、績效及保障資產安全等)、報導具可靠性、及時性、透明性及符合相關規範暨相關法令規章之遵循等目標的達成，提供合理的確保。
- 二、內部控制制度有其先天限制，不論設計如何完善，有效之內部控制制度亦僅能對上述三項目標之達成提供合理的確保；而且，由於環境、情況之改變，內部控制制度之有效性可能隨之改變。惟本公司之內部控制制度設有自我監督之機制，缺失一經辨認，本公司即採取更正之行動。
- 三、本公司係依據「公開發行公司建立內部控制制度處理準則」(以下簡稱「處理準則」)規定之內部控制制度有效性之判斷項目，判斷內部控制制度之設計及執行是否有效。該「處理準則」所採用之內部控制制度判斷項目，係為依管理控制之過程，將內部控制制度劃分為五個組成要素：1.控制環境，2.風險評估，3.控制作業，4.資訊與溝通，及5.監督作業。每個組成要素又包括若干項目。前述項目請參見「處理準則」之規定。
- 四、本公司業已採用上述內部控制制度判斷項目，評估內部控制制度之設計及執行的有效性。
- 五、本公司基於前項評估結果，認為本公司於民國一一一年十二月三十一日的內部控制制度(含對子公司之監督與管理)，包括瞭解營運之效果及效率目標達成之程度、報導係屬可靠、及時、透明及符合相關規範暨相關法令規章之遵循有關的內部控制制度等之設計及執行係屬有效，其能合理確保上述目標之達成。
- 六、本聲明書將成為本公司年報及公開說明書之主要內容，並對外公開。上述公開之內容如有虛偽、隱匿等不法情事，將涉及證券交易法第二十條、第三十二條、第一百七十一條及第一百七十四條等之法律責任。
- 七、本聲明書業經本公司民國一一二年三月十三日董事會通過，出席董事八人中，有0人持反對意見，餘均同意本聲明書之內容，併此聲明。

勝德國際研發股份有限公司

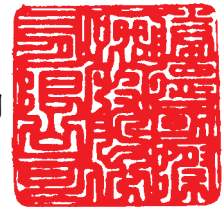

董事長：周義雄



簽章

總經理：周義雄



簽章

2. 委託會計師專案審查內部控制制度者，應揭露會計師審查報告：無。

(十) 最近年度及截至年報刊印日止公司及內部人員依法被處罰、公司對其內部人員違反內部控制制度規定之處罰、主要缺失及改善情形：無。

(十一) 最近年度及截至年報刊印日止，董事會、功能性委員會及股東會之重要決議：

1. 董事會重要決議事項：

日期	會議性質	重要決議事項及報告事項	獨立董事意見	公司對獨立董事意見之處理	獨立董事參加人員
111.03.14	董事會	1. 本公司 110 年度營業報告書、財務報表及合併財務報表審查案。 2. 本公司 110 年度無分派員工酬勞及董監酬勞。 3. 本公司 110 年度虧損撥補案。 4. 本公司 110 年度無分派股利。 5. 辦理子公司勝達越南投資貿易有限公司清算案。 6. 辦理孫公司東莞富鉅電器有限公司終止營運案。 7. 本公司 111 年度營運計劃案。 8. 改選本公司董事案。 9. 提名董事及獨立董事候選人名單。 10. 解除本公司新任董事及其代表人競業禁止之限制案。 11. 修訂本公司「內部控制制度」及「內部稽核制度」。 12. 召開本公司 111 年股東常會。	無異議通過	依決議執行並完成	楊君琦 李宗培
111.05.09	董事會	1. 本公司 111 年度第一季合併財務報表案。	無異議通過	依決議執行並完成	楊君琦 李宗培
111.06.14	董事會	1. 選舉新任董事長案。	無異議通過	依決議執行並完成	楊君琦 夏侯欣榮
111.06.14	董事會	1. 擬聘請薪資報酬委員。	無異議通過	依決議執行並完成	楊君琦 夏侯欣榮
111.08.10	董事會	1. 本公司 111 年度第二季合併財務報表案。	無異議通過	依決議執行並完成	楊君琦 李宗培 夏侯欣榮
111.11.10	董事會	1. 本公司 111 年度第三季合併財務報表案。 2. 本公司財會主管暨公司治理主管異動案。 3. 修訂本公司「內部重大資訊處理作業程序」。	無異議通過	依決議執行並完成	楊君琦 李宗培 夏侯欣榮
112.03.13	董事會	1. 本公司 111 年度營業報告書、財務報表及合併財務報表審查案。 2. 本公司 111 年度無分派員工酬勞及董監酬勞。 3. 本公司 111 年度虧損撥補案。 4. 本公司 111 年度無分派股利。 5. 本公司 112 年度營運計劃案。 6. 增訂本公司「關係人相互間財務業務相關作業規範」。 7. 增選本公司獨立董事案。 8. 提名獨立董事候選人名單。 9. 召開本公司 112 年股東常會。	無異議通過	依決議執行並完成	楊君琦 李宗培 夏侯欣榮

2. 薪酬委員會重要決議事項:

日期	會議性質	重要決議事項及報告事項	委員意見	獨立董事意見之處理	委員參加人員
111.03.14	薪酬委員會	1. 本公司經理人 111 年度薪資報酬實際發放情形報告(含年終獎金)。 2. 本公司經理人 109 年度員工酬勞實際發放情形報告。 3. 審查本公司應提交薪酬委員會進行薪酬預審之經理人。 4. 修訂本公司「薪資報酬委員會組織規程」案。 5. 110 年度董事會及其功能性委員會績效自評結果。	無異議通過	依決議執行並完成	楊君琦 李宗培 劉鴻陞(請假)
111.05.09	薪酬委員會	討論本公司第九屆董事因執行職務所給付之車馬費及其相關給付作業案。	無異議通過	依決議執行並完成	楊君琦 李宗培 劉鴻陞(請假)
111.08.10	薪酬委員會	1. 本公司經理人 111 年端午獎金實際發放情形報告。 2. 檢視董事及經理人績效評估與薪資報酬之政策、制度、標準與結構。 審查本公司應提交薪酬委員會進行薪酬預審之經理人。	無異議通過	依決議執行並完成	楊君琦 李宗培 夏侯欣榮
111.11.10	薪酬委員會	1. 本公司經理人 111 年中秋獎金實際發放情形報告。 2. 本公司財會主管暨公司治理主管薪酬案。 3. 審查本公司應提交薪酬委員會進行薪酬預審之經理人。 4. 本公司經理人 112 年度薪資報酬預計發放金額與比例。 本公司薪資報酬委員會民國 112 年之工作計劃案。	無異議通過	依決議執行並完成	楊君琦 李宗培 夏侯欣榮

3. 審計委員會重要決議事項:

日期	會議性質	重要決議事項及報告事項	委員意見	獨立董事意見之處理	委員參加人員
111.08.10	審計委員會	1. 資金貸與動撥狀況表報告 2. 內部稽核業務報告 3. 111 年度第二季合併財務報表審查 4. 修訂本公司「111 年度稽核計劃」案	無異議通過	依決議執行並完成	楊君琦 李宗培 夏侯欣榮
111.11.10	審計委員會	1. 資金貸與動撥狀況表報告 2. 內部稽核業務報告 3. 內部稽核計畫執行情形及結果報告 4. 本公司 111 年度第三季合併財務報表審查 5. 擬訂本公司「112 年度稽核計劃」 6. 本公司財會主管暨公司治理主管異動案 7. 增訂「會計師之委(解)任暨報酬及獨立性評核辦法」 8. 本公司 112 年度會計師公費審議 9. 修訂本公司「內部重大資訊處理作業程序」	無異議通過	依決議執行並完成	楊君琦 李宗培 夏侯欣榮

3. 股東會重要決議事項:

股東會重要決議及執行情形

日期	會議性質	重要決議事項及執行情形
111.06.14	股東常會	<p>一. 報告事項:</p> <p>1. 民國 110 年度營業報告, 敬請 公鑒。 2. 監察人審查民國 110 年度決算表冊報告, 敬請 公鑒。 3. 110 年度員工及董監酬勞分配情形報告案, 敬請 公鑒。</p> <p>二. 承認事項</p> <p>1. 民國 110 年度營業報告書及財務報表案, 敬請 承認。 執行情形: 本議案經投票表決後無異議照原案表決通過。 2. 民國 110 年度虧損撥補案, 敬請 承認。 執行情形: 本議案經投票表決後無異議照原案表決通過。</p> <p>三. 討論事項</p> <p>1. 修訂本公司「背書保證辦法」案。 2. 修訂本公司「資金貸與他人作業辦法」案。 3. 改選本公司董事案。 4. 解除本公司新任董事及其代表人競業禁止之限制案。</p>

(十二) 最近年度及截至年報刊印日止，董事或監察人對董事會通過重要決議有不同意見且有紀錄或書面聲明者，其主要內容：無。

(十三) 最近年度及截至年報刊印日止，公司董事長、總經理、會計主管、財務主管、內部稽核主管、公司治理主管及研發主管等辭解任情形之彙總：

職稱	姓名	到任日期	解任日期	辭職或解任原因
財會主管	郭舜儀	101.11.21	111.10.11	生涯規劃
公司治理主管	郭舜儀	101.11.21	111.10.11	生涯規劃

(十四) 稽核人員取得主管機關指定之相關證照情形：

單位：人數

證照名稱	稽核人員
國際內部稽核師(CIA)	1

五、簽證會計師公費資訊

金額單位：新臺幣千元

會計師事務所名稱	會計師姓名	會計師查核期間	審計公費	非審計公費	合計	備註
安侯建業聯合會計師事務所	許育峰 會計師	111.01.01~111.12.31	2,512	300	2,812	
	李慈慧 會計師	111.01.01~111.12.31				

註一：1.移轉訂價 300 仟元。

(一) 應揭露給付簽證會計師與其所屬事務所及關係企業之審計公費與非審計公費之金額及非審計服務內容(附表二之四)，有下列情事之一，應揭露下列事項：

1. 更換會計師事務所且更換年度所支付之審計公費較更換前一年度之審計公費減少者，應揭露更換前後審計公費金額及原因：無。
2. 審計公費較前一年度減少達百分之十以上者，應揭露審計公費減少金額、比例及原因：無。

(二) 董事會定期評估簽證會計師獨立性：

一、會計師獨立性評估辦法：

1. 為求有效評估會計師之獨立性，加強董事會掌握會計師之資訊爰依「上市上櫃公司治理實務守則」第二十九條第四項之規定，訂定本辦法，以資遵循。
2. 本規定之適用範圍為董事會評估簽證會計師獨立性之用。
3. 本公司得要求會計師提供自我獨立性評量、符合獨立性之聲明書或其他可供董事會評核會計師獨立性之相關資料，供董事會審閱。
4. 董事會應於每年年底評估簽證會計師之獨立性，並依「會計師獨立性評估表」及前條所述之相關資料，來審核當年度之會計師是否符合獨立性之標準。
5. 本公司得就被評定不符合獨立性之評估項目要求會計師改進，不能改進或得改進而不為改進時，得要求簽證會計師事務所撤換簽證會計師，必要時亦得更換簽證事務所。
6. 董事會應依據獨立性評估之結果決定與該簽證事務所或簽證會計師於委任期間屆止後，是否繼續選擇該簽證事務所或會計師。
7. 本辦法經董事會通過後施行，修正時亦同。

二、會計師獨立性評估表

1. 評估單位：董事會
2. 評估年度：111
3. 委任會計師事務所：安侯建業聯合會計師事務所
4. 會計師姓名：許育峰

評估項目	是	否	說明
1.委任會計師與本公司無重大財務利害關係。	V		
2.委任會計師避免與本公司有任何不適當關係。	V		
3.委任會計師應使其助理人員確守誠信、公正與獨立性。	V		
4.委任會計師目前或最近兩年內未擔任本公司董監事、經理人或對審計案件有重大影響之職務；亦確定於未來審計期間不會擔任前述相關職務。	V		
5.在審計期間，委任會計師本人及配偶或受扶養親屬未擔任本公司之董監事、經理人或對審計工作有直接且重大影響之職務。在審計期間，委任會計師之四親等內之近親若擔任本公司之董監事、經理人或對審計工作有直接且重大影響之職務，其違反獨立性程序須降低至可接受程序。	V		
6.未收受本公司及本公司董監事、經理人價值重大之饋贈或禮物（其價值未超越一般社交禮儀標準）。	V		
7.委任會計師名義不得為他人使用。	V		
8.委任會計師不得與本公司有金錢借貸之情事，但與金融業之正常往來不在此限。	V		
9.委任會計師不得兼營可能喪失其獨立性之其他事業。	V		
10.委任會計師不得收取任何與業務有關之佣金。	V		
11.委任會計師不得握有本公司之股份。	V		
12.委任會計師不得兼任本公司之經常工作，支領固定薪給。	V		
13.委任會計師不得與本公司有共同投資或分享利益之關係。	V		
14.委任會計師不得涉及本公司制定決策之管理職能。	V		

評估結果：■ 符合 / □ 不符合 會計師獨立性。

會計師姓名：李慈慧

評估項目	是	否	說明
1.委任會計師與本公司無重大財務利害關係。	V		
2.委任會計師避免與本公司有任何不適當關係。	V		
3.委任會計師應使其助理人員確守誠信、公正與獨立性。	V		
4.委任會計師目前或最近兩年內未擔任本公司董監事、經理人或對審計案件有重大影響之職務；亦確定於未來審計期間不會擔任前述相關職務。	V		
5.在審計期間，委任會計師本人及配偶或受扶養親屬未擔任本公司之董監事、經理人或對審計工作有直接且重大影響之職務。在審計期間，委任會計師之四親等內之近親若擔任本公司之董監事、經理人或對審計工作有直接且重大影響之職務，其違反獨立性程序須降低至可接受程序。	V		
6.未收受本公司及本公司董監事、經理人價值重大之饋贈或禮物（其價值未超越一般社交禮儀標準）。	V		
7.委任會計師名義不得為他人使用。	V		
8.委任會計師不得與本公司有金錢借貸之情事，但與金融業之正常往來不在此限。	V		
9.委任會計師不得兼營可能喪失其獨立性之其他事業。	V		
10.委任會計師不得收取任何與業務有關之佣金。	V		
11.委任會計師不得握有本公司之股份。	V		
12.委任會計師不得兼任本公司之經常工作，支領固定薪給。	V		
13.委任會計師不得與本公司有共同投資或分享利益之關係。	V		
14.委任會計師不得涉及本公司制定決策之管理職能。	V		

評估結果： 符合 / 不符合 會計師獨立性。

六、更換會計師資訊：不適用。

七、公司之董事長、總經理、負責財務或會計事務之經理人，最近一年內曾任職於簽證會計師所屬事務所或其關係企業者，應揭露其姓名、職稱及任職於簽證會計師所屬事務所或其關係企業之期間：無此情形。

八、最近年度及截至年報刊印日止，董事、監察人、經理人及持股比例超過百分之十之股東股權移轉及股權質押變動情形。股權移轉或股權質押之相對人為關係人者，應揭露該相對人之姓名、與公司、董事、監察人、持股比例超過百分之十股東之關係及所取得或質押股數

(一)董事、監察人、經理人及大股東股權變動情形

單位：股

職稱	姓名	111年度		112年度截至4月15日止	
		持有股數 增(減)數	質押股數 增(減)數	持有股數 增(減)數	質押股數 增(減)數
董事長	周義雄(註1)	(148,148)	0	0	0
董事	李天行	0	0	0	0
董事	賴麗明(註2)	0	0	0	0
獨立董事	楊君琦	0	0	0	0
獨立董事	李宗培	0	0	0	0
獨立董事	夏侯欣榮	0	0	0	0
董事	陳進陽	0	0	(135,000)	0
董事	六佰豐投資有限公司 代表人：張弓弼	0	0	0	0
董事之代表人	張弓弼	0	0	0	0
副總經理	葉麗玲	(148,148)	0	0	0
協理	李裕隆 (解任日期:111/01/01)	0	0	0	0
協理	蔡麗華	0	0	0	0
協理	李弘文	0	0	0	0
協理	江志上 (解任日期:112/03/31)	0	0	0	0
財會主管	郭舜儀 (解任日期:111/10/11)	0	0	0	0
協理	陳明德	0	0	0	0
協理	張永聖 (解任日期:111/04/01)	0	0	0	0
協理	許榮輝	0	0	0	0
協理	林志昀	0	0	0	0
協理	陳玫珍	0	0	0	0
財會主管	柯慧嫻	0	0	0	0

註1：周義雄先生董事長兼總經理。

註2：賴麗明董事兼副總經理。

(二)股權移轉相對人為關係人者資訊：

單位：股；新台幣元

姓名	股權移轉原因	交易日期	交易相對人	交易相對人與公司、董事、監察人、經理人及持股比例超過百分之十股東之關係	股數	交易價格
周義雄	贈與	111.11.09	周品君	父女	148,148	14.85
葉麗玲	贈與	111.11.09	周品君	母女	148,148	14.85

1. 股權質押相對人為關係人者資訊：無

九、持股比例占前十名之股東，其相互間為關係人或為配偶、二親等以內之親屬關係之資訊。
單位：股；%

姓名	本人持有股份		配偶、未成年子女持有股份		利用他人名義合計持有股份		前十大股東相互間具有關係人或為配偶、二親等以內之親屬關係者，其名稱或姓名及關係。		備註
	股數	持股比例	股數	持股比例	股數	持股比例	名稱	關係	
郭清淙	7,900,000	8.17%	—	—	—	—	—	—	
京弘投資股份有限公司 (代表人姓名：黃溪萍)	7,079,048	7.32%	—	—	—	—	—	—	
周義雄	6,952,307	7.19%	4,998,841	5.17%	—	—	葉麗玲 周品君 周稚軒 葉柏君	配偶 父女 父子 妻姊	
周品君	5,208,128	5.38%	—	—	—	—	周義雄 葉麗玲 周稚軒	父女 母女 姊弟	
葉麗玲	4,998,841	5.17%	6,952,307	7.19%	—	—	周義雄 周品君 周稚軒 葉柏君	配偶 母女 母子 姊妹	
周稚軒	4,326,521	4.47%	—	—	—	—	周義雄 葉麗玲 周品君	父子 母子 姊弟	
富丞投資股份有限公司 (代表人姓名：許銘裕)	4,100,214	4.24%	—	—	—	—	—	—	
葉柏君	3,126,271	3.23%	—	—	—	—	周義雄 葉麗玲	妹婿 妹妹	
李世陽	2,751,953	2.85%	—	—	—	—	—	—	
戴國瑛	1,956,076	2.02%	—	—	—	—	周義雄 葉麗玲	妻舅 內嫂	

十、公司、公司之董事、監察人、經理人及公司直接或間接控制之事業對同一轉投資事業之持股數，並合併計算綜合持股比例

111年12月31日
單位：仟股；%

轉投資事業(註1)	本公司投資		董事、監察人、經理人及直接或間接控制事業之投資		綜合投資	
	股數	持股比例	股數	持股比例	股數	持股比例
DIGITAL WORLD INC.	14,151	100%	—	—	14,151	100%
BEST WISDOM LIMITED	12,264	100%	—	—	12,264	100%
懋雲科技開發股份有限公司	5	100%	—	—	4,625	100%
德嚴企管顧問股份有限公司	200	100%	—	—	200	100%
TREASURE LUCK INC.	10	100%	—	—	10	100%
SURGELION INT'L LTD.	-(註2)	100%	—	—	-(註2)	100%
東莞詮盛電器有限公司	-(註3)	100%	—	—	-(註3)	100%
TOTAL PLUS INT'L LTD.	3,855	100%	—	—	3,855	100%
東莞富鉅電器有限公司	-(註3)	100%	—	—	-(註3)	100%
東莞市康齊貿易有限公司	-(註3)	100%	—	—	-(註3)	100%
東莞鴻富電器有限公司	-(註3)	100%	—	—	-(註3)	100%
勝達越南投資貿易有限公司	-(註3)	100%	—	—	-(註3)	100%
勝興(越南海陽)科技責任有限公司	-(註3)	100%	—	—	-(註3)	100%

註1：係本公司採權益法之長期投資。

註2：出資額投資，故無股數。

註3：係有限公司，故無股數。

肆、募資情形

一、資本及股份

(一) 股本來源

單位：股；新台幣元

年 月	發 行 價 格	核 定 股 本		實 收 股 本		備 註		
		股 數	金 額	股 數	金 額	股 本 來 源	以 現 金 以 外 之 財 產 抵 充 股 款 者	其 他
89年11月	10	5,000,000	50,000,000	5,000,000	50,000,000	現金增資 50,000,000	—	89.11.14 經(89)中字第 89525864 號
91年04月	10	20,000,000	200,000,000	15,000,000	150,000,000	現金增資 100,000,000	—	91.4.2 經投商字第 09101111110 號
92年01月	10	60,000,000	600,000,000	30,000,000	300,000,000	現金增資 150,000,000	—	92.1.10 經投商字第 09201009260 號
92年05月	10	60,000,000	600,000,000	45,000,000	450,000,000	現金增資 50,000,000 暨資本公積轉增資 100,000,000	—	92.5.19 經投商字第 09201147820 號
92年09月	10	60,000,000	600,000,000	50,000,000	500,000,000	盈餘轉增資 45,000,000 暨員工紅利轉增資 5,000,000	—	92.9.24 經投商字第 09201274030 號
93年10月	10	86,000,000	860,000,000	66,500,000	665,000,000	盈餘轉增資 150,000,000 暨員工紅利轉增資 15,000,000	—	93.10.8 經投商字第 09301184740 號
94年08月	10	126,900,000	1,269,000,000	81,600,000	816,000,000	盈餘轉增資 133,000,000 暨員工紅利轉增資 18,000,000	—	94.8.24 經投商字第 09401165020 號
95年10月	10	126,900,000	1,269,000,000	91,450,000	914,500,000	盈餘轉增資 89,600,000 暨員工紅利轉增資 8,900,000	—	95.10.5 經投商字第 09501227960 號
96年08月	10	126,900,000	1,269,000,000	94,050,200	940,500,200	轉換公司債轉換普通股 26,000,200 元	—	96.08.09 經投商字第 09601192770 號
96年09月	10	126,900,000	1,269,000,000	104,095,020	1,040,950,200	盈餘轉增資 91,450,000 暨員工紅利轉增資 9,000,000	—	96.09.19 經投商字第 09601230300 號
96年11月	10	126,900,000	1,269,000,000	105,493,336	1,054,933,360	轉換公司債轉換普通股 13,983,160 元	—	96.11.16 經投商字第 09601281180 號
97年04月	10	126,900,000	1,269,000,000	105,617,963	1,056,179,630	轉換公司債轉換普通股 1,246,270 元	—	97.04.18 經投商字第 09701094940 號
97年10月	10	150,000,000	1,500,000,000	112,098,861	1,120,988,610	盈餘轉增資 52,808,980 暨員工紅利轉增資 12,000,000	—	97.10.1 經投商字第 09701250290 號
100年06月	10	150,000,000	1,500,000,000	112,107,656	1,121,076,560	轉換公司債轉換普通股 300,000 元	—	100.06.24 經投商字第 10001133000 號
100年09月	10	150,000,000	1,500,000,000	112,116,450	1,121,164,500	轉換公司債轉換普通股 300,000 元	—	100.09.08 經投商字第 10001210060 號
104年12月	10	150,000,000	1,500,000,000	109,116,450	1,091,164,500	註銷庫藏股 30,000,000 元	—	104.12.10 經投商字第 10401264930 號
105年04月	10	150,000,000	1,500,000,000	108,224,450	1,082,244,500	註銷庫藏股 8,920,000 元	—	105.4.8 經投商字第 10501066630 號
105年12月	10	150,000,000	1,500,000,000	103,224,450	1,032,244,500	註銷庫藏股 50,000,000 元	—	105.12.28 經投商字第 10501299640 號
106年05月	10	150,000,000	1,500,000,000	98,224,450	982,244,500	註銷庫藏股 50,000,000 元	—	106.05.17 經投商字第 10601064690 號
109年9月	10	150,000,000	1,500,000,000	96,724,450	967,244,500	註銷庫藏股 15,000,000 元	—	109.09.11 經投商字第 10901155610 號

112年4月15日

單位：股

股份種類	核定股本			備註
	流通在外股份 (上市股票)	未發行股份	合計	
記名式普通股	96,724,450	53,275,550	150,000,000	

總括申報制度相關資訊：不適用

(二) 股東結構

112年4月15日

單位：股

股東結構 數量	政府機構	金融機構	其他法人	外國機構及 外人	個人	合計
人數	-	-	8	17	4,209	4,234
持有股數	-	-	13,147,008	3,093,941	80,483,501	96,724,450
持股比例	0.00%	0.00%	13.59%	3.20%	83.21%	100.00%

(三) 股權分散情形

112年4月15日

單位：股

持股分級	股東人數	持有股數	持股比例
1至999	1,490	232,835	0.24%
1,000至5,000	2,000	4,121,086	4.26%
5,001至10,000	317	2,542,173	2.63%
10,001至15,000	117	1,518,225	1.57%
15,001至20,000	66	1,230,698	1.27%
20,001至30,000	71	1,820,105	1.88%
30,001至40,000	27	958,790	0.99%
40,001至50,000	16	736,159	0.76%
50,001至100,000	58	4,035,097	4.17%
100,001至200,000	23	3,170,647	3.28%
200,001至400,000	12	3,720,346	3.85%
400,001至600,000	9	4,480,614	4.63%
600,001至800,000	8	5,521,296	5.71%
800,001至1,000,000	-	-	0.00%
1,000,001以上	20	62,636,379	64.76%
合計	4,234	96,724,450	100.00%

註：每股面額 10 元

(四) 主要股東名單

112年4月15日

單位：股

主要股東名稱	股份	持有股數	持股比例 (%)
郭清涼		7,900,000	8.17%
京弘投資股份有限公司		7,079,048	7.32%
周義雄		6,952,307	7.19%
周品君		5,208,128	5.38%
葉麗玲		4,998,841	5.17%
周稚軒		4,326,521	4.47%
富丞投資股份有限公司		4,100,214	4.24%
葉柏君		3,126,271	3.23%
李世陽		2,751,953	2.85%
戴國瑛		1,956,076	2.02%

(五) 最近二年度每股市價、淨值、盈餘、股利及相關資料

單位：仟股；元

項目	年度	110年度	111年度	112年度截至 04月15日止
每股市價 (註1)	最高	28.05	19.75	18.45
	最低	16.25	13.85	15.90
	平均	20.77	16.49	17.43
每股淨值 (註2)	分配前	13.16	12.92	—
	分配後	13.16	尚未分配	—
每股盈餘	加權平均股數	96,724	96,724	—
	每股盈餘 (註3)	-1.64	-0.69	—
每股股利	現金股利	0.00	0.00	—
	無償配股	—	—	—
		—	—	—
	累積未付股利(註4)	—	—	—
投資報酬分析	本益比(註5)	-12.66	-23.90	—
	本利比(註6)	—	—	—
	現金股利殖利率(註7)	—	—	—

註 1：列示各年度普通股最高及最低市價，並按各年度成交值與成交量計算各年度平均市價。

註 2：請以年底已發行之股數為準並依據董事會或次年度股東會決議分配之情形填列。

註 3：如有因無償配股等情形而須追溯調整者，應列示調整前及調整後之每股盈餘。

註 4：權益證券發行條件如有規定當年度未發放之股利得累積至有盈餘年度發放者，應分別揭露截至當年度止累積未付之股利。

註 5：本益比=當年度每股平均收盤價/每股盈餘。

註 6：本利比=當年度每股平均收盤價/每股現金股利。

註 7：現金股利殖利率=每股現金股利/當年度每股平均收盤價。

註 8：每股淨值、每股盈餘應填列截至年報刊印日止最近一季經會計師查核(核閱)之資料；其餘欄位應填列截至年報刊印日止之當年度資料。

(六) 公司股利政策及執行狀況

1. 股利政策

依本公司擬新修訂之公司章程第二十三條及第二十三條之一規定，股利政策訂定如下：

第二十三條：本公司年度如有獲利（所謂獲利係指稅前利益扣除分派員工酬勞及董監酬勞前之利益），應提撥百分之二至十五為員工酬勞及不高於百分之三為董監酬勞。但公司尚有累積虧損（包括調整未分配盈餘金額）時，應預先保留彌補數額。

前項員工酬勞得以股票或現金為之，其給付對象得包括符合董事會所訂條件之從屬公司員工。前項董監酬勞僅得以現金為之。

前二項應由董事會決議行之，並報告股東會。

第二十三條之一：本公司年度決算如有本期稅後淨利，應先彌補累積虧損（包括調整未分配盈餘金額），應先提撥百分之十為法定盈餘公積；但法定盈餘公積累積已達本公司實收資本總額時，不在此限。次依法令或主管機關規定提撥或迴轉特別盈餘公積。嗣後盈餘，連同期初未分配盈餘（包括調整未分配盈餘金額），由董事會擬具盈餘分配議案，提請股東會決議分派股東股息紅利。

本公司股利政策主要考量公司未來營運發展及資金需求情形，為因應未來資金需求及長期財務規劃，現金股利之發放不低於發放股利總額百分之二十。

另本公司針對盈餘分派係依據可分派盈餘之金額為主要考量，若當年可分派盈餘總額依據流通在外股數計算每股分派未達新台幣一角時不予分派外，將以不低於可分派盈餘之百分之七十為當年分派之標準。

2. 本次股東會擬議股利分配之情形:無。

3. 預期股利政策變動情形:無。

(七) 本次股東會擬議之無償配股對公司營業績效及每股盈餘之影響：

本次股東會並無擬議無償配股，對營業績效及每股盈餘不會有影響。

(八) 員工及董事、監察人酬勞：

1. 公司章程所載員工及董事、監察人酬勞之成數或範圍

依章程規定，本公司員工及董監事酬勞成數，請參照（六）公司股利政策及執行狀況。

2. 本期員工及董事、監察人酬勞金額之估列基礎、配發股票紅利之股數計算基礎及實際配發金額若與估列數有差異時之會計處理

(1) 本次股東會並無配發員工及董事、監察人酬勞。

(2) 實際配發金額若與估列數有差異時，將依 IFRSs 國際會計準則調整。

3. 董事會通過分派酬勞情形：

(1) 以現金或股票分派之員工酬勞及董事、監察人酬勞金額。若與認列費用年度估列金額有差異者，應揭露差異數、原因及處理情形

本公司 111 年度盈餘分配議案經董事會通過，並無配發員工及董事、監察人酬勞，其與認列費用年度估列金額相同，並無差異。

(2) 以股票分派之員工酬勞金額及占本期個體或個別財務報告稅後純益及員工酬勞總額合計數之比例

本公司 111 年度並無盈餘轉增資情形。

4. 前一年度員工、董事及監察人酬勞之實際分派情形（包括分派股數、金額及股價）、其與認列員工、董事及監察人酬勞有差異者並應敘明差異數、原因及處理情形。

(1) 前一年度員工、董事及監察人酬勞之實際分派情形

本公司111年股東常會通過110年度盈餘分配，其中配發員工酬勞及董監事酬勞之有關資訊如下：

單位：新台幣仟元；仟股

項 目	股東會決議 實際配發數	原董事會通過 擬議配發數	差異數	差異原因
一、配發情形：				
1.員工現金酬勞	—	—	—	無
2.員工股票酬勞	—	—	—	無
(1)股數	—	—	—	無
(2)金額	—	—	—	無
(3)占當年底流通在外股數之比例	—	—	—	無
3.董監事酬勞	—	—	—	無
二、每股盈餘相關資訊：				
1.原每股盈餘	0 元	0 元	—	無
2.設算每股盈餘	0 元	0 元	—	無

- (2) 與認列員工酬勞及董事、監察人酬勞有差異者並應敘明差異數、原因及處理情形：

本公司董事會決議111年度無盈餘可分配，擬不予配發員工現金酬勞及董監酬勞。

(九) 公司買回本公司股份情形：無

二、公司債辦理情形

- (一) 公司債辦理情形：無。
- (二) 可轉換公司債資料：無。
- (三) 交換公司債資料：無。
- (四) 總括申報發行公司債情形：無。
- (五) 附認股權公司債資料：無。
- (六) 海外可轉換公司債發行辦法：無。

三、特別股辦理情形：無。

四、海外存託憑證辦理情形：無。

五、員工認股權憑證辦理情形：無。

六、併購或受讓他公司股份發行新股辦理情形：無。

七、資金運用計畫及執行情形：不適用。

(一) 計畫內容：不適用。

(二) 執行情形：不適用。

伍、營運概況

一、業務內容

(一) 業務範圍

1. 所營業務之主要內容

- (1) 電線及電纜製造業。
- (2) 電器及視聽電子產品製造業。
- (3) 電腦及其週邊設備製造業。
- (4) 有線/無線通信機械器材製造業。
- (5) 電子零組件製造業。
- (6) 其他電機及電子機械器材製造業（不中斷電源供應器、插座）。
- (7) 國際貿易業。
- (8) 電信管制射頻器材輸入業。
- (9) 度量衡器輸入/修理/製造業
- (10) 除許可業務外，得經營法令非禁止或限制之業務。

2. 營業比重

本公司 111 年度主要產品之營業比重如下：

單位：新台幣仟元

主要產品項目	111 年度	
	金額	%
資訊週邊防雷擊電源插座	1,816,109	70.98%
視聽音響電源濾波器	457,091	17.87%
物聯網智慧家庭用電安全產品	177,381	6.93%
其他	107,952	4.22%
合計	2,558,533	100.00%

3. 公司目前之商品項目

本公司係提供各種電子電路、先進、安全、專業之電源保護技術的市場領導廠商：

類別	產品別
電子電路電源保護器	帶線插拔式(Line Cord Plug in) 、壁插式(Wall Plug)、電源中心器(Power Control Center)
智慧型家庭無線遙控產品	Lighting Control、Wireless Motion Sensor、Security Remote System

4. 計劃開發之新商品

本公司配合下列產業趨勢開發新產品方向：

- (1) 電源保護插座(Surge Protector)：朝向更靈活新型外觀設計與更低低耗能節能電路的電源保護器。

(2) 高效能充電器 (Charger)：開發專利多電壓充電器,以應手機或平板電腦市場的各種不同需求,以利家庭或工作場所之用電安全。

(3) 能源管理：由家裡或外出中可即時監看到高階雲端節電管理產品。

(二) 產業概況

1. 產業之現況與發展

在科技進步的腳步下，推動個人電子及家庭電子產品推陳出新及快速成長的同時，消費者除了在追求時髦、方便、多功能的電子產品之外，更在意的是其使用電子及家電相關產品安全，而使用電子產品過程中，雷擊或電壓突然超出正常範圍，導致電流不穩定之情況最為常見，最普遍的情形通常會持續十微秒以上，此將影響電子產品的正常運作及縮短其使用壽命。據統計約有六成的電壓起伏現象均在家庭中出現，主要是使用有馬達的電器（例如吹風機、冷氣機、風筒、冰櫃、水泵等），其馬達啟動時，瞬間遽增的電壓會衝擊其他電器，以致電壓瞬間超出電器產品使用的正常範圍。其餘電源起伏原因則包括閃電、多用途電源開關、電線短路、接觸不良等。電流電壓不穩定的情形深深影響使用者的居家安全、產品壽命、工作環境及資料的保存；另外，電子資訊及家電產品內的微處理器、高階晶片等對電流電壓十分敏感，易因電流電壓起伏遭嚴重損害，導致多種異常情形如鍵盤被鎖死、損失所有數據、硬件退化、損害電腦基板等，根據統計資料顯示，高達六成三的電子器材故障係由不穩定電源所造成，絕大部分電腦每天至少面對兩次以上的電源供應不正常現象。由於電壓起伏和電流中斷的情況會隨時出現，因此，藉由電源安全保護裝置保護消費者正在使用中之消費、資訊電子及數位家電產品是必需且必要的。

此外，隨著生活水準的提升，使電源保護裝置的應用領域及功能範圍亦不斷擴大，包括對電子產品提供突波保護並消除電源線、電話線、網路傳輸線等雜訊干擾之功能，以淨化、提升影音品質。在數位影音家庭劇院市場興起、家庭中使用的電子產品數量持續增加的趨勢下，消費者為享受更高的傳輸品質、畫質、音質，且同時保護其高級數位產品的使用壽命，使得對於影音電子電路電源保護器的市場需求也逐年增加。

歐、美等先進國家因對居家環境用電安全需求標準甚高，對於有效維護生命財產的安全及對電子產品的電源穩定措施極為重視，故電源保護器產品的使用極為普遍，以確保居家用電安全，因此對於該類產品的銷售金額逐年提高，顯見電子電路電源保護器市場除了在先進國家外，未來開發中國家及地區亦將呈現持續穩健的成長。

而電子電路電源保護器產品依其外型設計及應用範圍不同而區分為下列幾種類型，說明如下：

產品類型		主要用途
配線式 (Hard Wired)		主要裝設於工廠、醫院建築或大樓配電盤之內部電路板上，防止過電流導致機器設備損壞並阻絕突波繼續傳導至其週邊之設備。
插拔式 (Plug-in)	帶線式 (Line Cord)	外型為延長線型式之插座式電子電路電源保護器產品，可保護連結於其上之電子、電器產品。
	壁插式 (Wall plug)	固定於牆壁上之插座式電子電路電源保護器產品，可保護連結於其上之電子、電器產品。
	電源中心 (Power Control Center)	統合電腦及週邊產品插座之電源保護器產品，透過該產品可簡化電腦及週邊產品之電源管理，並達到突波保護及過濾雜訊之目的。

本公司之電子電路電源保護器產品係以插拔式(Plug-in)產品為主，並以帶線式(Line Cord)產品為大宗，近年來並不斷擴充及創新產品附加功能，如增加突波警示功能、產品壽命指示、結合不斷電系統、節能功能之產品設計等，產品之研發及創新能力已獲得市場之認同，並且已成為北美及歐洲主要電子電路電源保護器銷售廠商之首選供應商。

2. 產業上、中、下游之關聯性

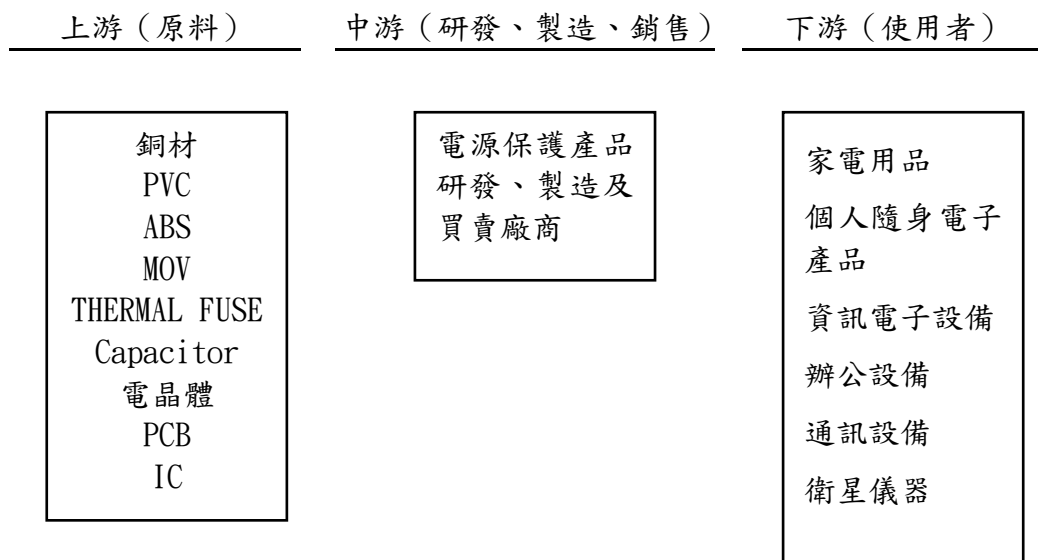

本公司係提供各種電子電路、先進、安全、專業電源保護技術之市場領導廠商。行業之上游主要為上述各電子零組件製造商，下游則為終端消費者，本公司則為位居中游的產品研發、製造及買賣廠商。

3. 產品之各種發展趨勢

(1) 數位產品及專業醫療等級之電源保護器為新應用市場

原電子電路電源保護器產品主要應用在電腦等資訊用品。在高級音響、數位影音設備、家庭劇院等高價品慢慢成為家庭生活必需品後，消費者為保護其使用電子產品之安全，願意購買花錢購買電子電路電源保護器產品，並有可過濾雜訊、淨化影音品質等之附加價值。此外，隨著醫療設備精密化及居家化，為防護醫療設備因受不穩定電壓影響損害其品質，誤導量測結果，專門為醫療設備使用之電子電路電源保護器市場亦同步醞運而生。

(2) 電子電路電源保護器在功能上之創新

由於市場日趨競爭，電子電路電源保護器廠商藉由增加產品之功能及附加價值，以吸引消費者目光及增加使用方便性，如推出結合電力線及電話線產品、增加突波警示及提醒消費者應更換新品之功能，更甚有與個人行動裝置做結合之新型態商品。

(3) 產品區隔，推出專用之電子電路電源保護器

消費性電子產品市場已成為3C產業之主流，由於產品功能不同，原理不盡相似，所採用之電子元件差異很大，為了能夠達到盡善盡美之保護效果，廠商針對各種不同類型及等級之產品，設計專屬之電子電路電源保護器，隨著各種高階電子及電器產品不斷推出，電子電路電源保護器之銷售亦將隨之成長。

(4) 品牌廠商與代工廠商均呈現大者恆大之趨勢

因終端消費者對於電子電路電源保護器之構造及功能差異並無顯著判斷能力，購買行為仍深受品牌形象、購買之方便性影響。因此大量投資於廣告及產品設計與包裝，並且掌握行銷通路之品牌廠商仍佔有絕對優勢。再者，因各廠商生產電子電路電源保護器於販售前均需取得安規認證，若改由不同OEM/ODM廠商生產，產品需重新送審以取得認證，成本高又耗時，因此客戶轉單之機會降低，使得製造廠商亦有大者恆大之趨勢。

(5) 省電節能產品為未來大勢所趨

全球暖化議題，節能、環保成了目前消費的重要元素之一。在全球能源價格趨漲下，省電節能產品為未來大勢所趨。設計上不僅須考量原材料、產品功能之環保節能，更需要著重軟硬體技術及外觀設計，以優化製造、產品，形成節能產業鏈之一環。

4. 產品競爭情形

由於電子電路電源保護器產品，銷售前必須通過各個國家實驗室嚴格之安全測試並取得安規認證標誌，以確保產品功能。而北美市場美國之 UL 及加拿大之 CUL 對產品安全測試要求非常嚴格，進入門檻高。因 UL 會因應市場之反應，不定期提昇安規測試檢驗規範，重新加嚴測試所有現有產品及新產品。本公司積極遵循 UL 之測試規範，創新設計務求達到 UL 對品質提昇之精神，且從生產面完成上、中、下游之垂直整合以高品質及優良之技術，以取得 UL 及 CUL 安全規格認證。此使本公司可維持相當的競爭優勢，在北美市場亦為領廠商之一。

歐洲市場方面因各國安規要求不盡相同。在無電子電路電源保護器的低階產品，競爭門檻低，故多由小廠或大陸內地廠供應。而在有電子電路電源保護器的高階產品，安規門檻較高，本公司因產品設計具備高品質、高附加價值之優勢，配合強調高附加價值之行銷策略，所有產品皆通過歐洲國家級實驗室之 CE 認證，已顯現相當之成效。未來除持續拓展既有之北美市場，在歐洲市場方面則將秉持強調高品質、高附加價值之策略，依擬訂之計畫擴大泛歐市場佔有率，期以行銷布局全球市場為最終目標。

(三) 技術及研發概況

1. 最近年度及截至年報刊印日止投入之研發費用

單位：新台幣仟元；%

項目/年度	111 年度	112 年 1 月 1 日至 3 月 31 日
研發費用	104,756	20,885
營業收入淨額	2,558,533	363,131
比例(%)	4.09%	5.75%

註:111 年度係經會計師查核簽證；112 年 1 月 1 日至 3 月 31 日係自結數。

2.111 年度開發成功之技術或產品

本公司為維持公司引以為傲技術領先之優勢及強化核心競爭力及提昇服務效能，精研各項電子電路電源保護相關產品之研究開發與行銷，近幾年度開發成果如下：

年度	研發成功之技術或產品	特性或用途說明
111	無線傳輸電力能源管理	電源保護裝置，具有插入感測功能，並可將感測結果透過無線傳輸方式，傳送訊息至數位電子監控裝置，例如：智慧型手機(Smart Phone)、平板電腦(Tablet PC)、桌上型電腦(Desktop Computer)、筆記型電腦(NoteBook Computer)、衛星導航裝置(Global Positioning System, GPS)或其他具無線通訊功能之電子裝置。 數位電子監控裝置依據感測結果，即時得知電源保護裝置上之電力使用狀態，隨時可遠端控制電源保護裝置供電情況，進行有效能源管理及節省電力之目的。
	智慧型節能雲端網路電源管理系統	全方位電源管理系統：能源管理系統集成架構、能源管理應用服務發展、雲端運用服務管理方案、APPS POWER 電源管理、居家電源管理、企業電源管理、工業電源管理、APPS TRIGGER 智慧插座。 針對家庭能源管理的應用，此系列產品增加了對 Matter 協議的支援。Matter 協議是由 Apple、Amazon、Google 等知名品牌通力合作所定義的通訊協議，其目的是為提高家庭自動化與能源管理的整合性。因此，增加了對 Matter 協議的支援，可促成本公司產品與能源儲存，能源供應的整合，形成更智慧化的家庭能源管理系統。
	產品策略暨研發技術中心	針對綠色節能環保與電源保護器產業，開發產品應用範圍涵蓋家庭、行動辦公室、數位網路環境、企業與工業化設備，提供消費者個人以及業界最先進技術與最完備的能源管理與電源保護解決方案。 主力產品包含：全系列之資訊產品電源保護器、影音產品電源保護器、家用智能電源管理系統、企業用智能電源管理系統、工業用智能電源管理系統。
	非耗損式突波保護裝置	MOV 裝置有效的保護設備免受突波的侵害，但因其保護機制的耗損式特性，其效能隨承受的突波次數增加而逐漸老化。 本公司基於對突波保護裝置的多年經驗，研發出非耗損式突波保護裝置，其效能不隨承受的突波次數增加而老化，對於需要高可靠度的應用上，例如儀器、商用或醫療等電源保護的領域，扮演重要的角色。

(四) 長、短期業務發展計畫

1. 短期計畫發展方向

- 行銷策略
維持現有客戶關係，並全力開發新客戶，以擴大公司營運經濟規模。
- 生產策略
嚴格控管成本，改善生產流程，提高自動化程度，以提高公司在國際上之競爭力。
- 產品策略
開發環保節能、安全性更高、技術創新之電子電路電源保護器產品，以配合消費者對省電、居家安全、工作環境安全之需求。積極參與綠色能源產品之開發，為地球環保貢獻一己之力。
- 財務策略
基於保守穩健之原則，本公司目前主要係以自有資金及營運產生之淨流入為主，必要時以銀行之融資額度支應營運資金。

2. 長期計畫發展方向

- 行銷策略
配合電子市場趨勢，增強核心技術研發，全力開發具競爭力之新產品、開拓新應用領域及使用市場，以提升獲利能力，同時擴大產品廣度與深度；並佈局自有品牌，以分散經營風險。
- 生產策略
持續投入生產技術之創新研發，提高生產自動化程度，提升生產效率、產品品質及降低生產成本。
- 產品策略
配合未來市場發展趨勢，持續投入創新、高附加價值產品的開發。
- 財務策略
必要時利用資本市場，籌措營運成長所需資金，以強化公司財務結構，做為永續經營與發展之基礎。

二、市場及產銷概況

(一) 市場分析

1. 銷售地區

單位：新台幣仟元

區域	年度	110 年度		111 年度	
		金額	%	金額	%
美國		2,683,141	84.00%	1,958,045	76.53%
亞洲		320,152	10.02%	344,362	13.45%
歐洲		180,898	5.67%	249,121	9.74%
澳洲		9,630	0.30%	6,593	0.26%
其他		333	0.01%	412	0.02%
小計		3,194,154	100.00%	2,558,533	100.00%

資料來源：經會計師查核簽證之財務報告。

2. 市場未來之供需狀況與成長性

本公司生產之電子電路電源保護器主要係供應資訊、消費性電子產品之應用，故產品需求狀況與 3C 產業市場規模息息相關。在家庭數位影音娛樂的興起，對數位電視之畫質穩定、音響播出效能要求程度提高，亦直接提高對電子電路電源保護器之市場需求，故可以資訊及消費性電子產品之市場規模說明產業之市場未來供需狀況：

(1) 資訊電腦產品

全球PC市場在2022Q4出貨量6,529萬台，較2021年同期大幅衰退28.5%，創下Gartner自1990年中期開始PC市場以來最大跌幅。受全球經濟衰退、通膨加劇、利率上升等預期心理對PC需求造成嚴重影響，且消費者在過去疫情期間也提前購置新PC裝置，消費者更加缺乏購買新機的動機，導致消費PC市場需求降至多年來最低；商用PC市場同樣受經濟放緩影響，並認為情況正在惡化，企業正推遲購買新PC，恐使商用市場到2024年才可望恢復成長。

全球PC市佔率排名

Unit : Million

No	Vendor	4Q22 Shipments	4Q22 Share	4Q21 Shipments	3Q21 Share	YoY Chang
1	Lenovo	15.7	24.0%	21.9	24.0%	-28.6%
2	HP Inc.	13.2	20.2%	18.6	20.4%	-29.1%
3	Dell	10.9	16.7%	17.3	18.9%	-37.0%
4	Apple	7.0	10.7%	7.8	8.6%	-10.2%
5	ASUS(TW)	4.9	7.5%	6.1	6.7%	-19.8%
6	Acer(TW)	3.6	5.5%	6.1	6.7%	-41.2%
	Others	10.1	15.4%	13.4	14.7%	-25.3%
	Total	65.3	100%	91.3	100%	-28.5%

Note : Data includes desk-based notebook and ultramobile premium (such as Microsoft Surface) and Chromebook devices

本公司電子電路電源保護器產品可消除電流突波對資訊產品精密電子元件之損害，減少電腦資訊儲存漏失之風險，並可提高資訊產品使用之效率及安全，未來隨著資訊產業的不斷創新及成長，亦可帶動整體電子電路電源保護器需求之成長。

(2)消費性電子產品

全球平板電腦2022Q4出貨量達到4,570萬台，出貨持平同期微幅成長0.3%，主要是由APPLE的28.8%高成長率和SAMSUNG的7.1%成長拉升整體出貨表現，但由於市場需求持續疲軟，儘管中國智慧型手機供應商Realme、OPPO、Xiaomi等以低價平板電腦積極搶攻平板電腦市場，仍無法抵銷整體出貨量的頹勢，因此市場在2020年和2021年連續兩年穩健成長後，2022年出貨下3.3%。

單位: 千台

	2022年出貨量	2023(e)出貨量	2023/2022年成長率
PC	287,159	267,676	-6.8%
平板電腦	136,938	132,963	-2.9%
智慧型手機	1,280,502	1,229,848	-4.0%

綜合上述，由於資訊電腦與消費性電子產業的成長，將帶動消費者對電子電路電源保護器產品之需求。未來可見電子電路電源保護器市場在普及率較高之地區將呈現持續穩健的成長，而在新興市場部份，由於生活品質的提升，消費者對於用電安全性需求有提升，預估可提供本公司未來業績成長空間。

(3)家庭自動化與居家安全

根據市場研究機構(Gartner)預估2014-2021年家庭內IoT設備安裝量以家庭自動化與居家安全為最高前二名。家庭自動化是利用各樣設備的智能化，根據使用者日常生活習性進行控管，以滿足用戶生活的便利性與創造生活價值。

居家安全則是智能家居服務必備的要素，包括影像、門禁與環境監控系統等，因此成為居家安全應用的重點。

3. 競爭利基

- (1) 擁有高素質、專業及經驗豐富之研發設計團隊，可於最短時間內完成客戶所需。技術創新能力強，於關鍵技術領域擁有多項關鍵性專利。
- (2) 擁有多年安規認證經驗，設有完整之電源保護器 UL 1449 與 KEMA 安規認證實驗室，可縮短產品上市時間，提高產品競爭力。
- (3) 產品規格多樣化，擁有彈性之生產管理的優勢，提供客戶一次購足之需求。
- (4) 長期和多家歐美知名之品牌廠商合作，生產已具規模經濟。

4. 發展遠景之有利、不利因素與因應對策

(1)有利因素

①市場成長潛力仍大

電源保護觀念逐漸深植於美洲、歐洲市場，在普及率低的日本、中國大陸市場，未來有很大的成長潛能，整體電子電路電源保護器市場將呈現逐年成長趨勢。本公司經營團隊於北美市場耕耘有成，未來將以差異化及高附加價值之銷售優勢，希望提升歐洲市場之佔有率。並開拓新興市場，以維持公司業績之持續不斷成長。

②產品線完整及多樣化；顧客群廣泛，產業風險相對較少

電子電路電源保護器之下游應用廣泛且不斷推陳出新，本公司經過多年的努力不斷擴充產品線，且以專業技術能力，滿足客戶不同的需求，雙方已由產品之供需關係轉型為合作夥伴，客戶群廣泛且涵蓋各行各業。本公司素以研發團隊專業、產品品質佳、服務彈性及機動性高而聞名，另和國內外通路商多年來也一直維持極為深厚的合作關係，利於取得國內外最新的產業情報，開發具發展潛力之利基型產品，故產業景氣風險相對較小。

③擁有完整且經驗豐富之製造及研發技術

本公司經營團隊於電子電路電源保護器相關領域，已累積深厚的製造與研發經驗，可迅速掌握市場脈動與未來關鍵技術，領先推出新產品。

④自設認證實驗室，取得產品上市先機

本公司設有國內業界唯一之電子電路電源保護器 UL 1449 與 KEMA 安規認證之實驗室，測試設備完善，安規驗證經驗豐富，可大幅縮短產品上市前之安規認證驗證時間，可取得新產品上市之先機。

⑤掌握關鍵零組件之核心技術

本公司掌握電子電路保護器之主要零組件，如：突波吸收器(MOV、SIDACTOR)之關鍵技術及多項專利，可加速產品開發速度。並與部分供應商，進行策略聯盟，共同開發關鍵零組件，可提升產品之創新性、穩定度與品質。

(2) 不利因素與因應對策

①產品應用廣泛及各國安規標準不一

因產品應用範圍廣泛，隨電子、資訊產品功能不斷推陳出新，必須隨時注意下游應用市場產品最新動態，針對市場需求開發更適合產品，以滿足市場需求。電子電路電源保護器產品上市前需通過安規測試。復因各國安規標準，寬嚴不一，又時有異動，需配合安規標準變動而調整產品設計，有時甚至必須配合不同地區調整設計以推出符合當地安規標準之產品，對生產者不便，但另一方面亦是對於新進競爭者產生進入障礙。

【因應對策】：

本公司業務人員隨時注意下游應用市場之發展概況，並透過品牌廠商客戶，確認消費者需求變動情況，以掌握產品最新發展趨勢。本公司安規驗證經驗豐富，且與 UL 機構長期於專業上互動良好，擁有資訊取得之優勢。且公司內設有 UL 及 KEMA 安規認證實驗室，可有效縮短安規認證時間，縮短產品上市時間。

②大陸產品低價競爭

近年大陸內資廠商憑藉著游走低成本及模仿，雖然產品品質良莠不齊，無法從外觀分辨產品差異，但憑藉著低價策略，銷售至全球各地，形成部分廠商經營壓力。

【因應對策】：

銷售電源保護產品最關鍵的門檻，仍在於是否能通過歐美等先進國家完整安規認證，而非產品售價。目前大陸產品在安規驗證方面，仍然落後本公司甚多。此外本公司將持續以開發新功能產品，提昇產品品質，降低成本，以提升整體競爭力。

③匯率變動風險

本公司產品 100%外銷，進貨、銷貨均以美元為主要計價貨幣，因此美元之走勢與本公司之營收及獲利有直接之影響。

【因應對策】：

本公司目前主採自然避險，設有外幣存款帳戶，無法避免部位，則由財務主管進行衍生性金融交易，以規避匯率風險。此外並積極擴展其他地區市場業務，逐步分散各幣別匯率變動所衍生之風險，以期匯率波動風險降至最低。

(二) 主要產品之重要用途及產製過程

1. 重要用途

主要產品	重要用途
資訊週邊防雷擊電源插座	主要是應用在電腦、資訊、通訊、消費性電子和精密電子儀器產品於使用過程中，免受自然因素或人為因素所產生之不穩電壓（雷擊突波）或電磁波干擾所設計之電源保護裝置，可針對網路線、電話線、同軸電纜與衛星數據訊號進行保護，不僅可提昇產品的用電安全，亦大幅延長產品使用壽命。
視聽音響電源處理器	主要係應用在高級音響、數位電視、家庭劇院等高級影音產品於使用過程中，免受自然因素或人為因素所產生之不穩電壓（雷擊突波）或電磁波干擾所設計之電源保護裝置，此外，藉由雜訊濾波功能，讓影音產品畫質更清晰，音質更純淨，亦可提昇終端影音產品的用電安全及延長產品使用壽命。
物聯網智慧家庭用電安全系統	該產品為利用 RF（射頻）無線遙控來控制居家電源及安全系統，以達到家庭自動化目的的資訊家電。

2. 產製過程

(1) 電子電路電源保護器

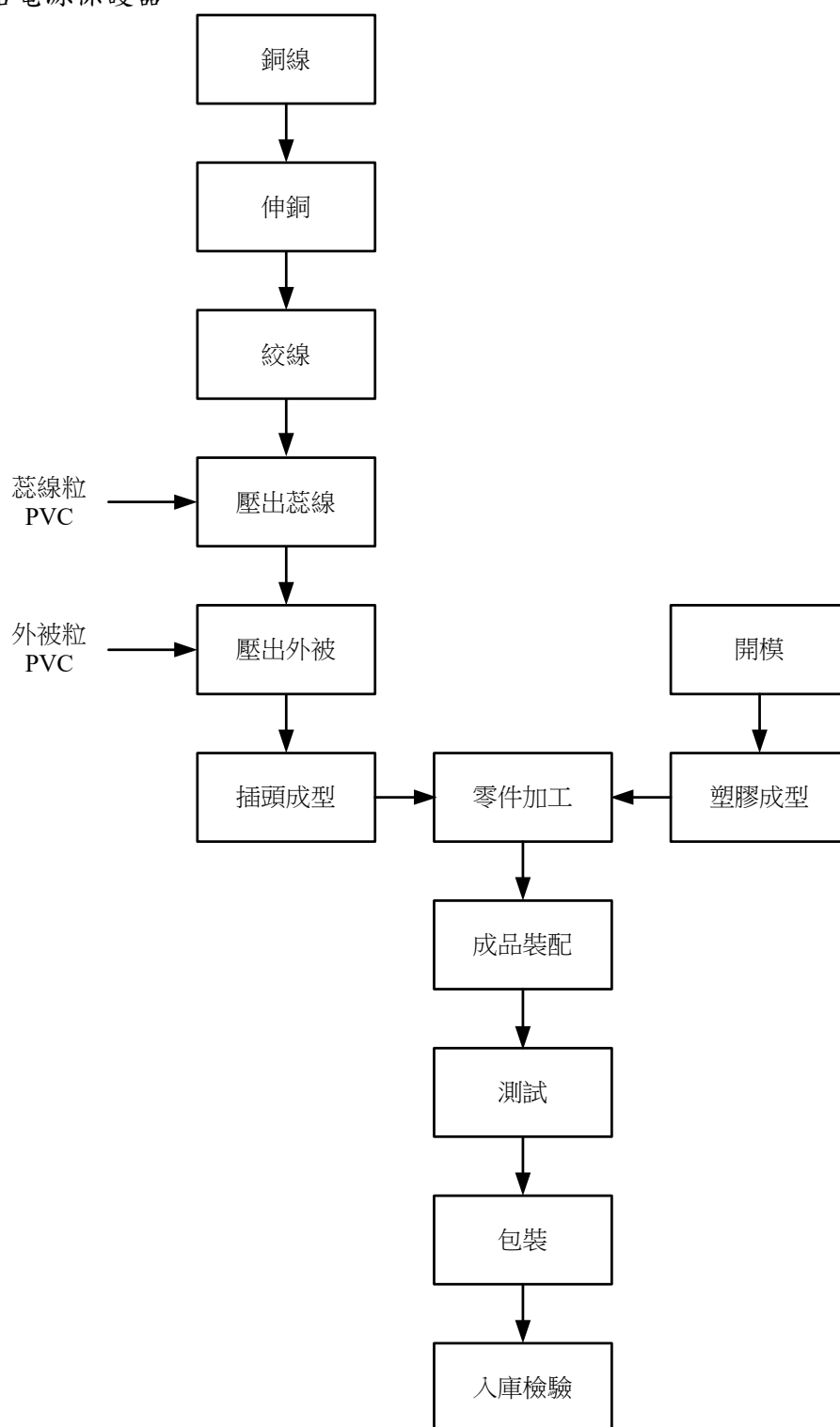

(2) 物聯網智慧家庭用電安全產品

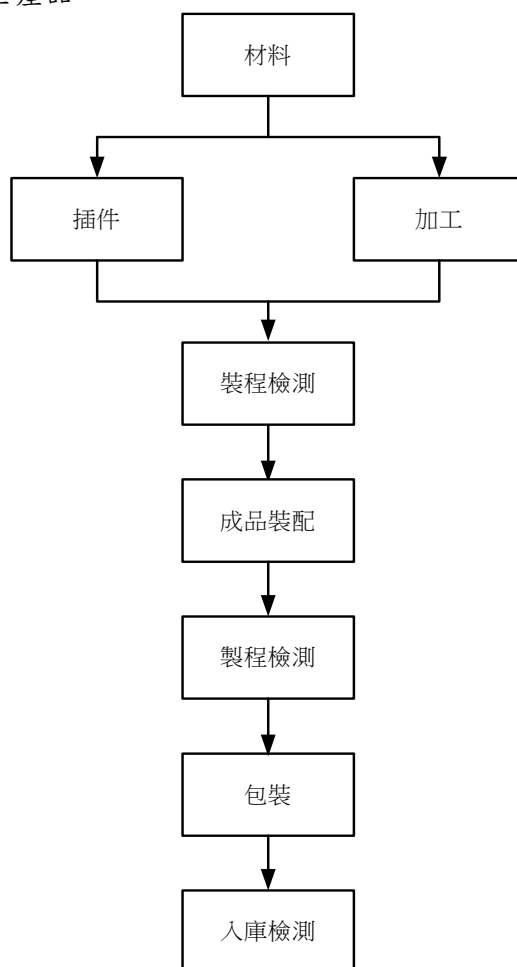

(三) 主要原料之供應狀況

本公司係提供各種電子電路、先進、安全、專業電源保護技術之市場領導廠商，營運模式係透過台灣母公司接單，孫公司生產。大部份原物料係直接由孫公司自行購料，主要關鍵原料則透過母公司代為採購，因本公司係產業之領導廠商，握在一定採購議價能力，故在原物料供應相當穩定。

(四) 最近二年度任一年度中曾占進（銷）貨總額百分之十以上之客戶名稱及其進（銷）貨金額與比例

1. 主要進貨廠商

單位：新台幣仟元

年度	110 年				111 年				112 年 03 月 31 日				
	項目	名稱	金額	占全年度進貨淨額比率 [%]	與發行人之關係	名稱	金額	占全年度進貨淨額比率 [%]	與發行人之關係	名稱	金額	占當年度截至前一季止進貨淨額比率 [%]	與發行人之關係
1	A 廠商		313,318	14.21	無	A 廠商	192,817	10.19	無	A 廠商	22,655	14.96	無
2													
	其他		1,891,285	85.79		其他	1,698,892	89.81		其他	128,754	85.04	
	進貨淨額		2,204,603	100.00		進貨淨額	1,891,710	100.00		進貨淨額	151,019	100.00	

註 1：其他進貨總額未超過百分之十。

註 2：增減變化原因為依據客戶需求而異動。

2. 主要銷貨客戶

單位：新台幣仟元

年度	110 年				111 年				112 年 03 月 31 日				
	項目	名稱	金額	占全年度銷貨淨額比率 [%]	與發行人之關係	名稱	金額	占全年度銷貨淨額比率 [%]	與發行人之關係	名稱	金額	占當年度截至前一季止銷貨淨額比率 [%]	與發行人之關係
1	戊公司		760,342	23.80	無	乙公司	508,350	19.87	無	乙公司	64,799	17.84	無
2	乙公司		472,652	14.80	無	丙公司	347,416	13.58	無	甲公司	62,375	17.18	無
3	甲公司		406,785	12.74	無	甲公司	334,257	13.06	無	丁公司	53,072	14.62	無
4										丙公司	42,219	11.63	無
	其他		1,554,375	48.66		其他	1,368,510	53.49		其他	140,666	38.73	
	銷貨淨額		3,194,154	100.00		銷貨淨額	2,558,533	100.00		銷貨淨額	363,131	100.00	

註 1：列明最近二年度銷貨總額百分之十以上之客戶名稱及其銷貨金額與比例，並說明其增減變動原因。但因契約約定不得揭露客戶名稱或交易對象為個人且非關係人者，得以代號為之。

註 2：增減變化原因為依據市場需求而異動

(五) 最近二年度生產量值

單位：仟台;新台幣仟元

生產量值	年度	110 年度			111 年度		
		產能	產量	產值	產能	產量	產值
主要商品 (或部門別)							
資訊週邊防雷擊電源插座		13,660	11,493	1,725,473	14,202	7,213	1,417,692
視聽音響電源濾波器		283	267	221,416	195	304	353,141
物聯網智慧家庭用電安全產品		1,034	257	83,398	898	580	181,898
其他		681	845	44,868	645	1,268	84,921
合 計		15,658	12,862	2,075,155	15,940	9,365	2,037,652

(六) 最近二年度銷售量值

單位：仟台;新台幣仟元

銷售量值	年度	110 年度				111 年度			
		內 銷		外 銷		內 銷		外 銷	
		量	值	量	值	量	值	量	值
主要商品									
資訊週邊防雷擊電源插座		—	—	16,323	2,721,460	—	—	8,366	1,816,109
視聽音響電源濾波器		—	—	267	273,935	—	—	310	457,091
物聯網智慧家庭用電安全產品		—	—	400	144,224	—	—	522	177,381
其他		—	—	588	54,535	—	—	1162	107,952
合 計		—	—	17,578	3,194,154	—	—	10,360	2,558,533

三、從業員工資訊

單位：人

年度		110 年度	111 年度	112 年 4 月 15 日止
員工 人數	課長級以上	52	51	44
	一般職員	77	78	82
	合計	129	129	126
平均年齡		42.9	43.4	43.1
平均服務年資		9.8	10.5	10.2
學歷 分布 比率	博 士	0.77%	0.78%	0.79%
	碩 士	16.28%	17.05%	18.25%
	大 專	80.62%	79.84%	78.57%
	高 中	2.32%	2.33%	2.38%
	高中以下	0%	0%	0%

四、環保支出資訊

最近年度及截至年報刊印日止，因污染環境所受損失（包括賠償）及處分之總額，並說明未來因應對策（包括改善措施）及可能之支出（包括未採取因應對策可能發生損失、處分及賠償之估計金額，如無法合理估計者，應說明其無法合理估計之事實）：本公司生產基地在中國大陸，除廢棄物清理等正常環保支出外，預計未來二年度無重大環保資本支出。

五、勞資關係

（一）列示公司各項員工福利措施、進修、訓練、退休制度與其實施情形，以及勞資間之協議與各項員工權益維護措施情形。

1. 員工福利措施

本公司職工福利委員會於民國 92 年 4 月成立，委員會係由 9 名委員組成，其中包括資方指派代表 1 人，及勞方推選代表 7 人，委員會每二年改選一次，委員會下設總幹事，辦理福委會日常行政工作。福利措施：

- (1) 彈性半小時上下班。
- (2) 休假：週休二日、產檢假、陪產假、生理假、家庭照顧假...等。
- (3) 保險：勞、健保、海外旅行平安保險。
- (4) 獎金：端午/中秋/年終獎金、員工紅利(員工酬勞)。
- (5) 休閒：員工旅遊補助、公司&部門聚餐、不定期電影票、禮卷...等。
- (6) 教育訓練：內、外部訓練課程及進修補助及教育獎助金。
- (7) 健康檢查：定期免費員工健康檢查。
- (8) 其他：尾牙及摸獎活動、生育/生日/結婚禮金、傷病/喪葬慰問金、三節禮金(禮品)、哺乳室、午餐代訂服務、台北總公司免費機車停車位。
- (9) 特約商店。

2. 退休制度

本公司退休制度依據我國勞動基準法及勞工退休金條例辦理，包括：

(1) 勞工退休金條例(新制)年資：採退休金確定提撥制

- 1) 公司按月提撥 6%退休金：依據勞工保險局發布的「勞工退休金月提繳工資分級表」，每月提撥員工工資的 6%至員工個人退休金專戶。

- 2) 員工個人退休金自提：員工可依照個人意願，在其每月工資 6% 的範圍內自願提繳退休金至員工個人退休金專戶。
- (2) 勞動基準法(舊制)年資：採退休金確定給付制
 - 1) 員工申請退休：員工「工作十五年以上年滿五十五歲者」、「工作二十五年以上者」、「工作十年以上年滿六十歲者」，得自請退休。
 - 2) 員工退休金支付：以核准員工退休時六個月之平均工資為員工退休金基數計算標準。按員工工作年資，每滿一年給與兩個基數；但超過十五年之工作年資，每滿一年給與一個基數，最高總數以四十五個基數為限。未滿半年者以半年計；滿半年者以一年計。惟依勞動基準法第五十四條因公執行致符合強制退休之員工，其退休金依前述規定加給 20%。
 - 3) 員工退休金監督：於民國 92 年 5 月起依法成立勞工退休準備金監督委員會，委員會每四年改選一次，以複核勞工退休準備金提撥數額、存儲支用、給付等事宜，確保勞工權益。
3. 員工工作環境與人身安全的保護措施與其實施情形
 - (1) 職業安全衛生政策

勝德國際研發股份有限公司以邁向『卓越企業』為經營理念，持續善盡企業社會責任，完全遵循政府相關職安衛法令，藉由建立完善的職業安全衛生制度，創造良好的工作環境、落實職災預防、推動健康促進，並保障勞工安全，以達成永續經營之企業使命。
 - (2) 職業安全衛生計畫
 - ◆ 工作環境及作業危害辨識、評估、改善。
 - ◆ 職業安全衛生人員設置及報備。
 - ◆ 遵行安全衛生工作守則。
 - ◆ 每月職業安全衛生法規鑑別。
 - ◆ 危害性化學品之分類、標示、通識及管理。
 - ◆ 職業安全衛生委員會。
 - ◆ 職業安全衛生證照管理。
 - ◆ 職業安全衛生教育訓練。
 - ◆ 職災統計調查、矯正及預防措施。
 - ◆ 職業安全衛生自動檢查。
 - ◆ 作業環境監測。
 - ◆ 承攬商管理。
 - ◆ 緊急應變。
 - ◆ 健康促進、健康風險評估及健康檢查計畫。
 - (3) 職業安全衛生計畫實施
 - ◆ 門禁安全
 - 實施門禁管制：非本公司人員需進行換證，防止外來人員隨意進出，以維護公司安全。
 - 腦機房管制：防止非相關人士進入造成機台損壞，引起火災、感電...等危害。

◆ 各項機械及設備之維護及檢查

- 依據本公司「安全衛生工作守則」自動檢查規定，每年對高、低壓電器設備、升降梯等各項設備進行維護及檢查，公務汽車每三個月進行保養維護。
- 依據消防法規定，每半年委外合格消防廠商進行消防設備(施)檢查、維修、申報。

◆ 工作環境衛生

- 環境衛生:定期實施工作場所中各項設施之清潔消毒，以確保工作環境之衛生與舒適。
- 作業環境監測:每年定期實施作業環境測定。
- 飲水設備:對於員工的飲用水設備每三個月定期進行保養及檢查，以確保員工飲用水的安全。

◆ 災害防範措施與應變

- 本公司訂有安全衛生工作守則，明確規範職業安全衛生規定，公告後要求員工恪盡遵守。
- 為維護員工安全與衛生，推廣安全衛生業務，本公司編制有甲種職業安全衛生業務主管及安全衛生管理員各一人，工作場所設置急救人員數名。
- 緊急應變:設置緊急應變計畫、緊急應變組織人員、事故應變處理流程、逃生路線圖...等。

◆ 健康檢查

- 依據勞工健康保護規則規定，新雇員工應實施體格檢查；對在職員工，定期實施健康檢查。

◆ 教育訓練

- 依職業安全衛生管理人員之權責及職業安全衛生法規範，對新進人員及在職員工舉辦安全衛生教育訓練。
- 每月定期以電子報宣導職業安全衛生議題，以強化同仁安全衛生的認知。

4. 檢舉制度

- (1) 本公司內部人員如有虛報或惡意指控之情事，應予以紀律處分，情節重大者應予以革職；如檢舉案件屬實，本公司亦將給予檢舉者合適之獎勵措施。

- (2) 檢舉方式如下：

受理窗口：

電子信箱：audit@power-tech.com.tw

檢舉專線：+886-2-8221-5588, ext.1394 稽核室

受理程序：本公司受理窗口於接獲檢舉案件後，應立即成立調查小組對通報中所述之疑似非法或不當行為進行調查。

回覆方式：本公司對檢舉人身分及檢舉內容將予以保密，並承諾保護檢舉人不應檢舉情事而遭不當處置，並將以電子郵件方式回覆調查結果。

5. 薪資政策

- (1) 本公司薪資制度，是參考內部公平性及外部競爭力，兼顧維持員工安定生活及結合個人工作績效的制度。

- (2) 本公司每年一次，參考景氣環境、當年度營運獲利狀況、軍公教調薪幅度、物價指標上漲率、同業或市場薪資調幅等，決定當年度是否調整及其調幅。並會參酌個人績效考核結果予以反映。
- (3) 本公司年終獎金及端午節中秋節獎金，是依據前一年度及獎金發放前期本公司經營績效的結果決定發放基數後，再參酌單位及個人當期績效考核結果予以反映，決定個別發放數額。
- (4) 專利獎金、檢舉獎金等，依照個別辦法與時機核實發給。
- (5) 本公司員工紅利(員工酬勞)，依公司章程及股東會決議每年提撥可分配盈餘之比例，參考去年度全年考核成績及今年上半年度考核成績，決定個別發放數額。

(二) 列明最近年度及截至年報刊印日止，因勞資糾紛所遭受之損失，並揭露目前及未來可能發生之估計金額與因應措施。

企業營運目標的達成，有賴員工的承諾投入與竭盡心力。而有企業，勞工才得以發揮專才，因此協調的勞資關係一直是本公司努力的重點。本公司一向以坦白、開放的態度面對員工，在各項薪資、福利、訓練等政策上，均以朝向員工獲致個人目標的方向設計，員工毋需組成工會即能自由表達或得到個人工作安全、工作滿足及良好的經濟利益，勞資雙方均本生命共同體的理念，為公司之發展而努力，因此本公司自成立以來，勞資雙方關係和諧，從無勞資糾紛等情事之發生。

六、資通安全管理

(一) 敘明資通安全風險管理架構、資通安全政策、具體管理方案及投入資通安全管理之資源等：

- (1) 資訊安全政策確保公司永續經營，維護公司資訊安全為目的，建置資訊安全組織、設定相關管理辦法與規範，監督與監控相關作業與設備的執行落實，預先發現異常以及早因應，避免並控制傷害。
- (2) 資訊安全組織架構
 - ◆ 資訊安全權責單位為資訊部，設置資訊主管一名，專職資訊人員數名，分工分責，依據電腦資訊管理辦法，執行相關資訊安全作業，監控相關系統紀錄，落實資訊安全政策的執行，並定期接受資訊安全監理單位的審查，並對缺失進行辦法與執行方式的改善與調整。
 - ◆ 資訊安全監理單位為稽核室，設置稽核主管一名，專職稽核人員署名，負責監督公司資訊安全執行的狀況，發現缺失即提出改善要求，並持續追蹤改善與執行成效。

(3) 資訊安全管理方案

資訊安全管理區分以下：

- ◆ 制度建立：建立資訊安全規範、辦法，以為作業執行依據與人員訓練的基礎。
- ◆ 設備管理：建置適情、適所的設備，以維護資訊安全，並落實設備執行紀錄檢查。
- ◆ 人員管理：進行資訊安全教育訓練，適時提供資安情報，提高同仁危情的資安意識。

(二) 列明最近年度及截至年報刊印日止，因重大資通安全事件所遭受之損失、可能影響及因應措施。

(1) 資訊安全管理措施

公司內部定期由資訊安全監理單位針對資訊安全權責單位審查相關資訊安全作業執行狀況。若發現缺失，由資訊安全監理單位提出執行缺失項目，由資訊安全權責單位提出改善對策並進行相關辦法規章調整與後續作業執行。

資訊安全權責單位除依據規範、辦法落實平日的作業安全檢查，並配合設備監控的紀錄，主動跟進同仁的設備、系統、軟體異常，及早防護或阻止異常的攻擊與潛伏。同時，注意網路上相關資訊安全通報，針對當下的漏洞、攻擊型態進行設備的更新、修補軟體，必要時，不定期向同仁發佈及時資安通報郵件，提醒同仁當下常見的各式攻擊，預防於第一線。

(2) 資安事件通報與處理

- ◆ 一般事件：資訊安全權責單位依據管理辦法進行排除並通報到資訊安全權責單位最高主管。
- ◆ 重大事件：當發生影響公司日常運作、內部資訊異常外洩情況，由資訊安全權責單位最高主管判斷情況後回報董事長室下經營管理單位，若無法自行排除，則聯繫外部合作廠商進行救援，同時整理受影響情況回報經管單位。狀況排除後，並建立緊急應變計畫報告存檔，做為日後的參考與追蹤。

七、重要契約

本公司截至年報刊印日止仍有效存續及最近年度到期之供銷契約、技術合作契約、工程契約、長期借款契約及其他足以影響股東權益之重要契約：無。

陸、財務概況

一、最近五年度簡明資產負債表及綜合損益表

(一)簡明資產負債表及綜合損益表資料

簡明資產負債表-合併

單位：新台幣仟元

年 項 目	度	最近五年度財務資料(註1)					當年度截至 112年03月31日 財務資料(註3)
		107年	108年	109年	110年	111年	
流動資產		2,153,246	1,891,976	2,112,087	1,796,744	1,777,312	1,534,204
不動產、廠房及設備(註2)		225,610	216,217	183,277	273,212	383,912	374,297
無形資產		—	—	—	—	—	-
其他資產(註2)		69,608	86,197	166,756	521,744	359,245	338,117
資產總額		2,448,464	2,194,390	2,462,120	2,591,700	2,520,469	2,246,618
流動負債	分配前	816,582	666,434	921,811	1,003,191	1,011,968	800,661
	分配後	914,806	692,955	944,058	1,003,191	尚未分配	尚未分配
非流動負債		21,174	35,507	73,777	315,503	258,472	238,487
負債總額	分配前	837,756	701,941	995,588	1,318,694	1,270,440	1,039,148
	分配後	935,980	728,462	1,017,835	1,318,694	尚未分配	尚未分配
歸屬於母公司業主之權益		1,610,708	1,492,449	1,466,532	1,273,006	1,250,029	1,207,470
股本		982,244	982,244	967,244	967,244	967,244	967,244
資本公積		276,981	236,552	205,611	183,364	183,364	183,364
保留盈餘	分配前	415,418	385,694	405,697	249,081	184,781	140,380
	分配後	359,430	385,694	405,697	249,081	尚未分配	尚未分配
其他權益		(63,935)	(112,041)	(112,020)	(126,683)	(85,360)	(83,518)
庫藏股票		—	—	—	—	—	—
非控制權益		—	—	—	—	—	—
權益總額	分配前	1,610,708	1,492,449	1,466,532	1,273,006	1,250,029	1,207,470
	分配後	1,554,720	1,492,449	1,466,532	1,273,006	尚未分配	尚未分配

註1:凡未經會計師查核簽證之年度,應予註明。

註2:當年度曾辦理資產重估價者,應予列註辦理日期及重估增值金額。

註3:當年度第一季為自結數,並未經會計師查核。

註4:上稱分配後數字,請依據次年度股東會決議之情形填列。

註5:財務資料經主管機關通知應自行更正或重編者,應以更正或重編後之數字列編,並註明其情形及理由。

簡明資產負債表-個體

單位：新台幣仟元

年 項 目	度	最近五年度財務資料(註1)					當年度截至 112年03月31日 財務資料(註3)
		107年	108年	109年	110年	111年	
流動資產		1,265,205	1,164,406	1,246,084	927,164	1,034,184	無須編製個體財務報告，故不適用
不動產、廠房及設備(註2)		120,107	117,184	114,121	115,572	112,661	
無形資產		—	—	—	—	—	
其他資產(註2)		1,421,841	1,371,650	1,407,267	1,446,584	1,470,454	
資產總額		2,807,153	2,653,240	2,767,472	2,489,320	2,554,392	
流動負債	分配前	1,175,271	1,140,313	1,282,218	1,166,183	1,272,596	
	分配後	1,273,495	1,166,834	1,304,465	1,166,183	尚未分配	
非流動負債		21,174	20,478	18,722	50,131	31,767	
負債總額	分配前	1,196,445	1,160,791	1,300,940	1,216,314	1,304,363	
	分配後	1,294,669	1,187,312	1,323,187	1,216,314	尚未分配	
歸屬於母公司業主之權益		1,610,708	1,492,449	1,466,532	1,273,006	1,250,029	
股本		982,244	982,244	967,244	967,244	967,244	
資本公積		276,981	236,552	205,611	183,364	183,364	
保留盈餘	分配前	415,418	385,694	405,697	249,081	184,781	
	分配後	359,430	385,694	405,697	249,081	尚未分配	
其他權益		(63,935)	(112,041)	(112,020)	(126,683)	(85,360)	
庫藏股票		—	—	—	—	—	
非控制權益		—	—	—	—	—	
權益總額	分配前	1,610,708	1,492,449	1,466,532	1,273,006	1,250,029	
	分配後	1,554,720	1,492,449	1,466,532	1,273,006	尚未分配	

註1:凡未經會計師查核簽證之年度，應予註明。

註2:當年度曾辦理資產重估價者，應予列註辦理日期及重估增值金額。

註3:當年度第一季為自結數，並未經會計師查核。

註4:上稱分配後數字，請依據次年度股東會決議之情形填列。

註5:財務資料經主管機關通知應自行更正或重編者，應以更正或重編後之數字列編，並註明其情形及理由。

簡明綜合損益表-合併

單位：新台幣仟元

年 項 目 度	最近五年度財務資料(註1)					當年度截至 112年03月31日 財務資料(註2)
	107年	108年	109年	110年	111年	
營業收入	3,140,740	2,811,304	2,511,738	3,194,154	2,558,533	363,131
營業毛利	475,019	505,984	404,229	285,782	372,835	62,685
營業損益	62,347	106,584	40,629	(159,883)	(96,699)	(32,352)
營業外收入及支出	48,439	(49,530)	8,496	(2,083)	50,467	(12,049)
稅前淨利(損)	110,786	57,054	49,125	(161,966)	(46,322)	(44,401)
繼續營業單位 本期淨利	99,160	47,189	40,493	(158,253)	(66,783)	(44,401)
停業單位損失	—	(21,152)	(18,018)	(63)	(28)	—
本期淨利(損)	99,160	26,037	22,475	(158,316)	(66,811)	(44,401)
本期其他綜合損益 (稅後淨額)	(10,628)	(47,879)	(203)	(12,963)	43,834	1,842
本期綜合損益總額	88,532	(21,842)	22,272	(171,279)	(22,977)	(42,559)
淨利歸屬於 母公司業主	—	—	—	—	—	—
淨利歸屬於非控制 權益	—	—	—	—	—	—
綜合損益總額歸屬 於母公司業主	—	—	—	—	—	—
綜合損益總額歸屬 於非控制權益	—	—	—	—	—	—
每股盈餘	1.01	0.27	0.23	(1.64)	(0.69)	(0.46)

註1：凡未經會計師查核簽證之年度，應予註明。

2：當年度第一季為自結數，並未經會計師查核。

3：停業單位損失以減除所得稅後之淨額列示。

4：財務資料經主管機關通知應自行更正或重編者，應以更正或重編後之數字列編，並註明其情形及理由。

簡明綜合損益表-個體

單位：新台幣仟元

年 項 目 度	最近五年度財務資料(註1)					當年度截至 112年03月31日 財務資料(註2)
	107年	108年	109年	110年	111年	
營業收入	3,139,570	2,813,424	2,514,209	3,196,059	2,559,409	無須編製個體財務報告，故不適用
營業毛利	297,968	348,774	272,953	175,625	199,309	
營業損益	45,421	95,051	64,871	(29,707)	(16,809)	
營業外收入及支出	61,088	(61,711)	(33,551)	(132,421)	(29,451)	
稅前淨利	106,509	33,340	31,320	(162,128)	(46,260)	
繼續營業單位 本期淨利	99,160	26,037	22,475	(158,316)	(66,811)	
停業單位損失	—	—	—	—	—	
本期淨利(損)	99,160	26,037	22,475	(158,316)	(66,811)	
本期其他綜合損益 (稅後淨額)	(10,628)	(47,879)	(203)	(12,963)	43,834	
本期綜合損益總額	88,532	(21,842)	22,272	(171,279)	(22,977)	
淨利歸屬於 母公司業主	—	—	—	—	—	
淨利歸屬於非控制 權益	—	—	—	—	—	
綜合損益總額歸屬 於母公司業主	—	—	—	—	—	
綜合損益總額歸屬 於非控制權益	—	—	—	—	—	
每股盈餘	1.01	0.27	0.23	(1.64)	(0.69)	

註1：凡未經會計師查核簽證之年度，應予註明。

2：當年度第一季為自結數，並未經會計師查核。

3：停業單位損失以減除所得稅後之淨額列示。

4：財務資料經主管機關通知應自行更正或重編者，應以更正或重編後之數字列編，並註明其情形及理由。

(二)最近五年度簽證會計師姓名及其查核意見

年度	會計師事務所	簽證會計師	查核意見
107年度	安侯建業聯合會計師事務所	許育峰、梅元貞	無保留意見
108年度	安侯建業聯合會計師事務所	許育峰、梅元貞	無保留意見
109年度	安侯建業聯合會計師事務所	許育峰、李慈慧	無保留意見
110年度	安侯建業聯合會計師事務所	許育峰、李慈慧	無保留意見
111年度	安侯建業聯合會計師事務所	許育峰、李慈慧	無保留意見

二、最近五年度財務分析

財務分析-合併

年 度 (註 1) 分析項目 (註 3)		最近五年度財務分析					當年度截至 112年3月31日 (註2)
		107年	108年	109年	110年	111年	
財務	負債占資產比率	34.22	31.99	40.44	50.88	50.40	46.25
結構	長期資金占不動產、廠房及設備比率	723.32	706.68	840.43	581.42	392.93	386.31
償債能力	流動比率	263.69	283.90	229.12	179.10	175.63	191.62
	速動比率	208.20	238.22	183.25	112.83	117.61	129.87
	% 利息保障倍數	—	19.00	18.00	—	—	—
經營能力	應收款項週轉率 (次)	3.82	4.18	4.07	4.61	3.95	2.84
	平均收現日數	96	87	90	79	92	129
	存貨週轉率 (次)	9.05	7.83	7.82	6.90	4.67	3.51
	應付款項週轉率 (次)	5.74	5.65	5.43	6.32	5.98	5.70
	平均銷貨日數	40	47	47	53	78	104
	不動產、廠房及設備週轉率 (次)	13.46	12.73	12.57	13.99	7.79	3.83
	總資產週轉率 (次)	1.33	1.21	1.08	1.26	1.00	0.61
獲利能力	資產報酬率 (%)	4.20	1.24	1.06	(5.66)	(1.84)	(1.65)
	權益報酬率 (%)	6.30	1.68	1.52	(11.56)	(5.30)	(3.61)
	稅前純益占實收資本額比率 (%) (註 7)	11.28	5.81	5.08	(16.75)	(4.78)	(4.59)
	純益率 (%)	3.16	0.93	0.89	(4.96)	(2.61)	(12.23)
	每股盈餘 (元)	1.01	0.27	0.23	(1.64)	(0.69)	(0.46)
現金流量	現金流量比率 (%)	22.34	48.47	(3.84)	(22.40)	10.24	16.03
	現金流量允當比率 (%)	82.27	120.22	95.19	21.04	34.37	33.68
	現金再投資比率 (%)	7.28	9.46	(2.70)	(12.48)	5.29	6.68
槓桿度	營運槓桿度	9.54	6.84	13.33	0.61	(6.58)	(3.50)
	財務槓桿度	1.01	1.03	1.08	0.89	0.80	0.84

最近兩年度各項財務比率變動 20% 以上原因說明:

1. 長期資金占不動產、廠房及設備比率減少 32.41%，主要係因購置越南廠設備所致。
2. 存貨週轉率減少 32.32%，主要係因銷貨成本減少所致。
3. 不動產、廠房及設備週轉率、總資產週轉率分別減少 44.32% 及 20.63%，主要係因銷貨收入減少所致。
4. 獲利能力指標中各項比率：因 111 年度營業利益及稅前損益較去年虧損減少，導致獲利能力指標中各項比率皆較前一年度變動超過 20%。
5. 現金流量指標中各項比率：因 111 年度營業活動現金流量較 110 年度增加，導致現金流量指標中各項比率皆較前一年度變動超過 20%。
6. 營運槓桿度：111 年度係營業損失且變動成本及費用較 110 年度減少。

註1：未經會計師查核簽證之年度，應予註明。

註2：上市或股票已在證券商營業處所買賣之公司並應將截至年報刊印日之前一季止之當年度財務資料併入分析。

註3：年報本表末端，應列示如下之計算公式：

1.財務結構

(1)負債占資產比率＝負債總額／資產總額。

(2)長期資金占不動產、廠房及設備比率＝（權益總額＋非流動負債）／不動產、廠房及設備淨額。

2.償債能力

(1)流動比率＝流動資產／流動負債。

(2)速動比率＝（流動資產－存貨－預付費用）／流動負債。

(3)利息保障倍數＝所得稅及利息費用前純益／本期利息支出。

3.經營能力

(1)應收款項(包括應收帳款與因營業而產生之應收票據)週轉率＝銷貨淨額／各期平均應收款項(包括應收帳款與因營業而產生之應收票據)餘額。

(2)平均收現日數＝365／應收款項週轉率。

(3)存貨週轉率＝銷貨成本／平均存貨額。

(4)應付款項(包括應付帳款與因營業而產生之應付票據)週轉率＝銷貨成本／各期平均應付款項(包括應付帳款與因營業而產生之應付票據)餘額。

(5)平均銷貨日數＝365／存貨週轉率。

(6)不動產、廠房及設備週轉率＝銷貨淨額／平均不動產、廠房及設備淨額。

(7)總資產週轉率＝銷貨淨額／平均資產總額。

4.獲利能力

(1)資產報酬率＝〔稅後損益＋利息費用×（1－稅率）〕／平均資產總額。

(2)權益報酬率＝稅後損益／平均權益總額。

(3)純益率＝稅後損益／銷貨淨額。

(4)每股盈餘＝（歸屬於母公司業主之損益－特別股股利）／加權平均已發行股數。（註4）

5.現金流量

(1)現金流量比率＝營業活動淨現金流量／流動負債。

(2)淨現金流量允當比率＝最近五年度營業活動淨現金流量／最近五年度（資本支出＋存貨增加額＋現金股利）。

(3)現金再投資比率＝（營業活動淨現金流量－現金股利）／（不動產、廠房及設備毛額＋長期投資＋其他非流動資產＋營運資金）。（註5）

6.槓桿度：

(1)營運槓桿度＝（營業收入淨額－變動營業成本及費用）／營業利益（註6）。

(2)財務槓桿度＝營業利益／（營業利益－利息費用）。

註4：上開每股盈餘之計算公式，在衡量時應特別注意下列事項：

1.以加權平均普通股股數為準，而非以年底已發行股數為基礎。

2.凡有現金增資或庫藏股交易者，應考慮其流通期間，計算加權平均股數。

3.凡有盈餘轉增資或資本公積轉增資者，在計算以往年度及半年度之每股盈餘時，應按增資比例追溯調整，無庸考慮該增資之發行期間。

4.若特別股為不可轉換之累積特別股，其當年度股利（不論是否發放）應自稅後淨利減除、或增加稅後淨損。特別股若為非累積性質，在有稅後淨利之情況，特別股股利應自稅後淨利減除；如為虧損，則不必調整。

註5：現金流量分析在衡量時應特別注意下列事項：

- 1.營業活動淨現金流量係指現金流量表中營業活動淨現金流入數。
- 2.資本支出係指每年資本投資之現金流出數。
- 3.存貨增加數僅在期末餘額大於期初餘額時方予計入，若年底存貨減少，則以零計算。
- 4.現金股利包括普通股及特別股之現金股利。
5. 不動產、廠房及設備毛額係指扣除累計折舊前之不動產、廠房及設備總額。

註6：發行人應將各項營業成本及營業費用依性質區分為固定及變動，如有涉及估計或主觀判斷，應注意其合理性並維持一致。

註7：公司股票為無面額或每股面額非屬新臺幣十元者，前開有關占實收資本比率計算，則改以資產負債表歸屬於母公司業主之權益比率計算之。

財務分析-個體

年 度 (註 1) 分析項目 (註 3)		最近五年度財務分析					當年度截至 112年3月31日 (註 2)
		107年	108年	109年	110年	111年	
財務 結構 (%)	負債占資產比率	42.62	43.75	47.01	48.86	51.06	無須編製個體 財務報告 , 故不適用
	長期資金占不動產、廠房及 設備比率	1,358.69	1,291.07	1,301.47	1,144.86	1,137.75	
償債 能力 %	流動比率	107.65	102.11	97.18	79.50	81.27	
	速動比率	106.16	100.23	92.79	71.50	65.58	
	利息保障倍數	-	484.19	123.34	-	-	
經營 能力	應收款項週轉率(次)	3.98	4.35	4.26	5.06	4.48	
	平均收現日數	92	84	86	72	81	
	存貨週轉率(次)	9,136.98	12,141.13	17,108.82	33,010.21	90,773.08	
	應付款項週轉率(次)	3.11	2.61	2.32	3.14	2.76	
	平均銷貨日數	1	1	1	1	1	
	不動產、廠房及設備週轉率 (次)	26.48	23.71	21.74	27.83	22.43	
	總資產週轉率(次)	1.17	1.03	0.93	1.22	1.01	
獲利 能力	資產報酬率(%)	3.70	0.96	0.84	(5.94)	(2.53)	
	權益報酬率(%)	6.30	1.68	1.52	(11.56)	(5.30)	
	稅前純益占實收資本額比 率(%) (註 7)	10.84	3.39	3.24	(16.76)	(4.78)	
	純益率(%)	3.16	0.93	0.89	(4.95)	(2.61)	
	每股盈餘(元)	1.01	0.27	0.23	(1.64)	(0.69)	
現金 流量	現金流量比率(%)	(24.96)	(25.89)	7.54	7.63	8.00	
	現金流量允當比率(%)	147.90	191.73	144.67	51.90	61.17	
	現金再投資比率(%)	7.13	5.01	(2.97)	(3.13)	(2.74)	
槓桿 度	營運槓桿度	5.45	3.06	2.82	(4.54)	(8.83)	
	財務槓桿度	1.00	1.00	1.00	0.91	0.82	

最近兩年度各項財務比率變動 20% 以上原因說明:

1. 存貨週轉率: 因 111 年存貨較 110 年度減少, 導致存貨週轉率及應付款項週轉率較前一年度變動超過 20%。
2. 獲利能力指標中各項比率: 因 111 年度利益及稅前損益較去年虧損減少, 導致獲利能力指標中各項比率皆較前一年度變動超過 20%。
3. 現金流量允當比率: 因 111 年度資本支出減少, 導致現金流量允當比率較前一年度變動超過 20%。
4. 營運槓桿度: 因 111 年營業損失減少, 導致營運槓桿度較前一年度變動超過 20%。

註1：未經會計師查核簽證之年度，應予註明。

註2：上市或股票已在證券商營業處所買賣之公司並應將截至年報刊印日之前一季止之當年度財務資料併入分析。

註3：年報本表末端，應列示如下之計算公式：

1.財務結構

(1)負債占資產比率＝負債總額／資產總額。

(2)長期資金占不動產、廠房及設備比率＝（權益總額＋非流動負債）／不動產、廠房及設備淨額。

2.償債能力

(1)流動比率＝流動資產／流動負債。

(2)速動比率＝（流動資產－存貨－預付費用）／流動負債。

(3)利息保障倍數＝所得稅及利息費用前純益／本期利息支出。

3.經營能力

(1)應收款項(包括應收帳款與因營業而產生之應收票據)週轉率＝銷貨淨額／各期平均應收款項(包括應收帳款與因營業而產生之應收票據)餘額。

(2)平均收現日數＝365／應收款項週轉率。

(3)存貨週轉率＝銷貨成本／平均存貨額。

(4)應付款項(包括應付帳款與因營業而產生之應付票據)週轉率＝銷貨成本／各期平均應付款項(包括應付帳款與因營業而產生之應付票據)餘額。

(5)平均銷貨日數＝365／存貨週轉率。

(6)不動產、廠房及設備週轉率＝銷貨淨額／平均不動產、廠房及設備淨額。

(7)總資產週轉率＝銷貨淨額／平均資產總額。

4.獲利能力

(1)資產報酬率＝〔稅後損益＋利息費用×（1－稅率）〕／平均資產總額。

(2)權益報酬率＝稅後損益／平均權益總額。

(3)純益率＝稅後損益／銷貨淨額。

(4)每股盈餘＝（歸屬於母公司業主之損益－特別股股利）／加權平均已發行股數。（註4）

5.現金流量

(1)現金流量比率＝營業活動淨現金流量／流動負債。

(2)淨現金流量允當比率＝最近五年度營業活動淨現金流量／最近五年度（資本支出＋存貨增加額＋現金股利）。

(3)現金再投資比率＝（營業活動淨現金流量－現金股利）／（不動產、廠房及設備毛額＋長期投資＋其他非流動資產＋營運資金）。（註5）

6.槓桿度：

(1)營運槓桿度＝（營業收入淨額－變動營業成本及費用）／營業利益（註6）。

(2)財務槓桿度＝營業利益／（營業利益－利息費用）。

註4：上開每股盈餘之計算公式，在衡量時應特別注意下列事項：

1.以加權平均普通股股數為準，而非以年底已發行股數為基礎。

2.凡有現金增資或庫藏股交易者，應考慮其流通期間，計算加權平均股數。

3.凡有盈餘轉增資或資本公積轉增資者，在計算以往年度及半年度之每股盈餘時，應按增資比例追溯調整，無庸考慮該增資之發行期間。

4.若特別股為不可轉換之累積特別股，其當年度股利（不論是否發放）應自稅後淨利減除、或增加稅後淨損。特別股若為非累積性質，在有稅後淨利之情況，特別股股利應自稅後淨利減除；如為虧損，則不必調整。

註5：現金流量分析在衡量時應特別注意下列事項：

1.營業活動淨現金流量係指現金流量表中營業活動淨現金流入數。

2.資本支出係指每年資本投資之現金流出數。

3.存貨增加數僅在期末餘額大於期初餘額時方予計入，若年底存貨減少，則以零計算。

4.現金股利包括普通股及特別股之現金股利。

5. 不動產、廠房及設備毛額係指扣除累計折舊前之不動產、廠房及設備總額。

註6：發行人應將各項營業成本及營業費用依性質區分為固定及變動，如有涉及估計或主觀判斷，應注意其合理性並維持一致。

註7：公司股票為無面額或每股面額非屬新臺幣十元者，前開有關占實收資本比率計算，則改以資產負債表歸屬於母公司業主之權益比率計算之。

三、最近年度財務報告之審計委員會審查報告

勝德國際研發股份有限公司

審計委員會查核報告書

董事會編送本公司一一一年度營業報告書、虧損撥補表及業經安侯建業聯合會計師事務所許育峰、李慈慧二位會計師查核完竣之個體財務報表、合併財務報表，經本審計委員會審查竣事，所有決算表冊尚無不符，依證券交易法第十四條之四及公司法第二百一十九條規定備具報告書，敬請 鑒察。

此致

勝德國際研發股份有限公司一一二年股東常會

審計委員會召集人：夏侯欣榮



中 華 民 國 一 一 二 年 三 月 十 三 日

四、最近年度經會計師查核簽證之母子公司合併財務報告：

請參閱第 83 頁至第 137 頁。

五、最近年度經會計師查核簽證之公司個體財務報告：

請參閱第 138 頁至第 186 頁。

六、公司及其關係企業最近年度及截至年報刊印日止，如有發生財務週轉困難情事，應列明其對公司財務狀況之影響：

本公司及關係企業最近年度及截至年報刊印日止並未發生財務週轉困難之情事。

柒、財務狀況及財務績效之檢討分析與風險事項

一、財務狀況比較分析

單位：新台幣仟元

項目	年度	111年度	110年度	差異	
				金額	%
流動資產		1,777,312	1,796,744	-19,432	-1.08%
不動產、廠房及設備		383,912	273,212	110,700	40.52%
無形資產及其他資產		359,245	521,744	-162,499	-31.15%
資產總額		2,520,469	2,591,700	-71,231	-2.75%
流動負債		1,011,968	1,003,191	8,777	0.87%
非流動負債		258,472	315,503	-57,031	-18.08%
負債總額		1,270,440	1,318,694	-48,254	-3.66%
股本		967,244	967,244	0	0.00%
資本公積		183,364	183,364	0	0.00%
保留盈餘		184,781	249,081	-64,300	-25.81%
其他調整項目		-85,360	-126,683	41,323	-32.62%
股東權益總額		1,250,029	1,273,006	-22,977	-1.80%

增(減)比例變動分析說明：

1. 不動產、廠房及設備：本期因購置越南廠設備所致。
2. 無形資產及其他資產：本期因中國廠房依 IFRS16 規定認列使用權資產並逐期攤銷所致。
3. 保留盈餘：因本期發生虧損。
4. 其他調整項目：因本期國外營運機構財務報表換算之兌換差額增加所致。

二、財務績效比較分析

(一) 經營結果比較分析

單位：新台幣仟元

項目	111 度	110 度	增(減)金額	變動比例%
營業收入總額	2,615,633	3,219,430	-603,797	-18.75%
減：銷貨退回及折讓	57,100	25,276	31,824	125.91%
營業收入淨額	2,558,533	3,194,154	-635,621	-19.90%
營業成本	2,185,698	2,908,372	-722,674	-24.85%
營業毛利	372,835	285,782	87,053	30.46%
營業費用	469,534	445,665	23,869	5.36%
營業淨(損)利	-96,699	-159,883	63,184	-39.52%
營業外收入				
利息收入	1,497	3,572	-2,075	-58.09%
其他收入	33	616	-583	-94.64%
其他利益及損失	91,117	15,911	75,206	472.67%
財務成本	-24,768	-19,068	-5,700	29.89%
採用權益法認列之關聯企業損益之份額	0	0	0	#DIV/0!
預期信用減損損失	-17,412	-3,114	-14,298	459.15%
營業外收入及支出合計	50,467	-2,083	52,550	-2522.80%
營業外費用				
繼續營業單位稅前淨利	-46,232	-161,966	115,734	-71.46%
減：所得稅費用	20,551	-3,713	24,264	-653.49%
繼續營業單位淨(損)利	-66,783	-158,253	91,470	-57.80%
停業單位損失	-28	-63	35	-55.56%
本期淨(損)利	-66,811	-158,316	91,505	-57.80%

增(減)比例變動分析說明：

1. 營業淨利：主係越南廠平均人工及製費較低，造成本期毛利增加及營業淨損減少。
2. 營業外收入及支出合計：因本期兌換利益增加所致。
3. 繼續營業單位稅前淨(損)利：因本期營業淨損減少所致。
4. 停業單位損失：子公司-懋雲因受疫情影響，於民國 109 年 7 月決議暫時停止相關業務。

(二) 預期未來一年銷售數量及其依據

請參照第 1-4 頁之「致股東報告書」。

(三) 未來因應計畫:

在全球氣候變遷，環保意識抬頭，節能減碳會慢慢由社會責任層面轉變為法律要求層面。要求企業對所生產之產品進行碳足跡追蹤與驗證的需求逐漸增溫，也提供本公司拉大產品競爭門檻的機會。本公司將致力於電源管理技術之研發，透過結合部分雲端與軟體技術後，推出更加完善之環保能源的解決方案，以滿足客戶對於高效率能源管理產品的需求。

三、現金流量分析

(一) 最近二年度流動性分析

項目 \ 年度	111 度	110 度	增減比例%
現金流量比率 (%)	10.24%	-22.40%	-145.71
現金流量允當比率 (%)	34.37%	21.04%	63.35
現金再投資比率 (%)	5.29%	-12.48%	-142.38

增(減)比例變動分析說明：詳第 66-71 頁

(二) 未來一年現金流動性分析

單位：新台幣佰萬元

期初現金 餘額①	預計全年來自 營業活動 淨現金流量②	預計全年 現金流出 量③	預計現金剩餘 (不足)數額 ① + ② - ③	預計現金不足額 之補救措施	
				投資計畫	理財計畫
70	250	200	120	—	—

1. 本年度現金流量變動情形分析：

- (1) 營業活動：預計全年來自營業活動淨現金流入量預估 250 佰萬元。
- (2) 投資活動：112 年度擬購置固定資產之資本支出為 30 佰萬元，預計全年來自投資活動淨現金流出量預估 20 佰萬元。
- (3) 融資活動：償還借款等，預計全年來自融資活動淨現金流出量預估 100 佰萬元。

2. 預計現金不足額之補救措施及流動性分析：無此情形。

四、最近年度重大資本支出對財務業務之影響：無此情形。

五、最近年度轉投資政策及獲利或虧損之主要原因與其改善計畫及未來一年投資計畫：不適用

六、風險事項及評估

(一) 利率、匯率變動、通貨膨脹情形對公司損益之影響及未來因應措施

1. 本公司仍以基於穩健保守之財務管理，閒置資金仍以存放銀行定存及債券附買回(RP)等兼顧安全性及流動性產品為主，對於利率、匯率變動仍持續關注國際走向及國內市場變動，在安全為主的考量下，求得公司利潤穩定性及持續性。
2. 由於本公司外銷比率高，獲利受匯率波動影響較大。本公司除盡量採取自然避

險外，並進行必要的衍生性金融交易，以因應匯率變動之風險。此外，並積極擴展其他地區市場業務，逐步分散各幣別匯率變動所衍生之風險，以期匯率波動風險降至最低。

3. 關於通貨膨脹對本公司影響，主為原物料中銅價格波動，對獲利產生之影響。依目前營業型態，可以部份轉嫁給客戶，故實質影響程度相對較低，未來將搭配相關避險商品分散風險。

(二) 從事高風險、高槓桿投資、資金貸與他人、背書保證及衍生性商品交易之政策、獲利或虧損之主要原因及未來因應措施

1. 本公司並無從事高風險、高槓桿投資行為。
2. 本公司並無資金貸與他人及背書保證等行為。
3. 本公司財務策略主要係以穩健為原則，從事衍生性商品交易主要係規避持有外幣之匯率波動風險，且有關負責人員與內控程序，皆依本公司相關規定程序辦理。

(三) 未來研發計畫及預計投入之研發費用：

本公司對於節能減碳產品持續投入，掌握電源管理所有技術的開發。未來將以營業額 2~5% 左右之比例持續投入研發活動，已掌握人才、資金、技術等關鍵因素，未來將不斷進行利基產品之開發。

(四) 國內外重要政策及法律變動對公司財務業務之影響及因應措施

本公司之經營係遵循國內及國外轉投資國家之現行法規，並隨時搜集掌握當地法令變動，事先妥為規畫因應，故所有影響皆在掌握中。

(五) 科技改變及產業變化對公司財務業務之影響及因應措施：

本公司係所屬產業之領導廠商，對技術之研發創新原為營運不可或缺之計劃及行動，故科技及產業之改變對本公司之財務業務有正面積極之效應。

(六) 企業形象改變對企業危機管理之影響及因應措施：

本公司係採穩健之經營原則，企業形象良好，期待以上市公司之正面企業形象，吸引更多優秀人才進入本公司厚植經營團隊之實力並將經營成果回饋股東，為社會盡一份心力，此將使本公司之企業形象更上層樓。

(七) 進行併購之預期效益、可能風險及因應措施：無。

(八) 擴充廠房之預期效益、可能風險及因應措施：無。

(九) 進貨或銷貨集中所面臨之風險及因應措施

本公司 111 年度進貨對象除 A 公司配合良好且交易條件適當而使得金額比例大於 10% 以外，目前並無進貨集中可能面臨之風險。

(十) 董事、監察人或持股超過百分之十之大股東，股權之大量移轉或更換對公司之影響、風險及因應措施：無。

(十一) 經營權之改變對公司之影響、風險及因應措施：無。

(十二) 訴訟或非訟事件，應列明公司及公司董事、監察人、總經理、實質負責人、持股比例超過百分之十之大股東及從屬公司已判決確定或尚在繫屬中之重大訴訟、非訟或行政爭訟事件，其結果可能對股東權益或證券價格有重大影響者，

應揭露其系爭事實、標的金額、訴訟開始日期、主要涉訟當事人及截至年報刊印日止之處理情形：無。

(十三) 其他重要風險及因應措施：無。

七、其他重要事項：無

2. 各關係企業基本資料

單位:外幣元/新台幣仟元

企業名稱	設立日期	地址	實收資本額	主要營業或生產項目
DIGITAL WORLD INC. (註2)	89.11.16	Offshore Chambers P.O. Box 217 Apia, Samoa	USD 14,150,952	一般投資業
懋雲科技開發股份有限公司 (註3)	107.01.10	新北市中和區中山路二段415號 8樓	NTD 50	電子設備買賣及租賃
德嚴企管顧問股份有限公司	107.01.30	台北市大安區忠孝東路四段320 號2樓	NTD 2,000	企管顧問
BEST WISDOM LIMITED (註2)	89.11.16	Offshore Chambers P.O. Box 217 Apia, Samoa	USD 12,263,936	一般投資業
TREASURE LUCK INC.	89.11.16	Offshore Chambers P.O. Box 217 Apia, Samoa	USD 10,001	一般買賣業
SURGELION INT'L LTD.	96.12.12	香港九龍尖沙咀廣東道30號新港 中心第一座511室	HK 95,729,991	一般投資業
東莞詮盛電器有限公司	89.12.11	廣東省東莞市厚街鎮厚沙路菊塘 第二工業區	RMB 115,098,440	生產和銷售插座、 電線電纜、電源線
TOTAL PLUS INT'L LTD. (註2)	96.07.16	Level 3,Alexander House,35, Cybercity,Ebene,Mauritius	USD 3,855,100	一般投資業
東莞富鉅電器有限公司	96.09.18	廣東省東莞市厚街鎮厚街村西環 路268號	RMB 27,241,496	電源線、導線、塑膠蓋、 電路板組件、收音機、 電源插座項目
東莞市康齊貿易有限公司	99.05.20	廣東省東莞市厚街鎮橋頭村新城 88 A2-063	RMB 3,000,000	銷售插座、電源插座、 電線電纜、電腦周邊設備
東莞鴻富電器有限公司	93.03.16	廣東省東莞市厚街鎮厚街村西環 路268號之一	RMB 11,270,172	敏壓電阻等相關零件生產與 銷售
勝達越南投資貿易有限公司	109.07.06	越南河內市巴亭郡講武坊講武路 D2大樓二樓17號	USD 10,000	買賣業務、企管顧問、 一般投資
勝興(越南海陽)科技責任有限公司	109.08.25	越南海陽省錦江線錦回鄉“錦田- 良田工業園區”第一路第5地段:第 C1-A, C1-B, C1-C, B2廠房	USD 3,000,000	從事插座、電線電纜、電源 線之生產及銷售,並提供售 後服務

註1:報告日之兌換率為台幣/美金=30.71;台幣/人民幣=4.408;台幣/港幣=3.938

註2:本公司於民國一一〇年三月十五日第八屆第十次董事會通過集團轉投資架構調整減資案,依該案:

- (1)原設於模里西斯之貿易公司「PERFECT」因業務規劃考量,於民國一一〇年一月八日終止營運辦理清算併入對其100%轉投資之母公司「OPPORTUNIST」,且「OPPORTUNIST」為存續公司。
- (2)原設於模里西斯之投資公司「OPPORTUNIST」於民國一一〇年一月十八日與原設於西薩摩亞之投資公司「DIGITAL」進行合併,且「DIGITAL」為存續公司,而「OPPORTUNIST」轉投資模里西斯之子公司「TOTAL」及其於中國地區轉投資之孫公司「東莞富鉅」一併轉入「DIGITAL」之投資項下。
- (3)合併後之「DIGITAL」因整體營運規模考量,規劃減資美金1,000,000元。
- (4)已於民國一一〇年十二月二十九日完成「OPPORTUNIST」及「PERFECT」公司註銷。

註3:於民國一〇九年九月二十二日及一一〇年十一月十八日分別減資彌補虧損34,000千元及12,000千元,目前暫停相關業務中。

3. 推定為有控制與從屬關係者其相同股東資料:無此情形。

4. 整體關係企業經營業務所涵蓋之行業

- (1)本公司所經營之業務包含:電子電路電源保護器、資料儲存及處理設備、智慧型家庭無線遙控產品、有線及無線通信機械器材及電子零組件之製造與國際貿易等業務。
- (2)本公司之關係企業所經營之業務:請參見上述「各關係企業基本資料」之主要營業或生產項目。

5. 各關係企業董事、監察人及總經理資料

單位：新台幣仟元

企業名稱	職稱	姓名或代表人	持有股份	
			出資額(註1)	出資比例
DIGITAL WORLD INC.		勝德國際研發(股)有限公司	424,847	100%
	董事長	周義雄	-	-
	監察人	無	-	-
	總經理	無	-	-
懋雲科技開發股份有限公司		勝德國際研發(股)有限公司	50	100%
	董事長	周義雄	-	-
	監察人	柯慧嫻	-	-
	總經理	無	-	-
德嚴企管顧問股份有限公司		勝德國際研發(股)有限公司	2,000	100%
	董事長	周義雄	-	-
	監察人	柯慧嫻	-	-
	總經理	無	-	-
BEST WISDOM LIMITED		DIGITAL WORLD INC.	376,627	100%
	董事長	周義雄	-	-
	監察人	無	-	-
	總經理	無	-	-
TREASURE LUCK INC.		DIGITAL WORLD INC.	307	100%
	董事長	周義雄	-	-
	監察人	無	-	-
	總經理	無	-	-
SURGELION INT'L LTD.		BEST WISDOM	379,668	100%
	董事長	周義雄	-	-
	監察人	無	-	-
	總經理	無	-	-
東莞詮盛電器有限公司		SURGELION INT'L LTD.	378,629	100%
	董事長	洪月逢	-	-
	監察人	無	-	-
	總經理	無	-	-
TOTAL PLUS INT'L LTD.		DIGITAL WORLD INC.	118,387	100%
	董事長	李淑懷	-	-
	監察人	無	-	-
	總經理	無	-	-
東莞富鉅電器有限公司		TOTAL PLUS INT'L LTD.	117,773	100%
	董事長	王建文	-	-
	監察人	無	-	-
	總經理	無	-	-
東莞市康齊貿易有限公司		東莞詮盛電器有限公司	13,224	100%
	董事長	彭瑞華	-	-
	監察人	無	-	-
	總經理	無	-	-
東莞鴻富電器有限公司		東莞詮盛電器有限公司	49,678	100%
	董事長	徐琇真	-	-
	監察人	無	-	-
	總經理	無	-	-
勝達越南投資貿易有限公司		勝德國際研發(股)有限公司	307	100%
	董事長			
	監察人			
	總經理	葉佳正		
勝興(越南海陽)科技責任有限公司		勝德國際研發(股)有限公司	92,130	100%
	董事長			
	監察人			
	總經理	葉佳正		

註1：出資額係以按報表日之兌換率換算為新台幣表示。

6. 關係企業營運概況

各關係企業之財務狀況及經營結果：

單位：除另予註明者外，係以新臺幣仟元為單位

企業名稱	資本額	資產總值	負債總額	淨值	營業收入	營業利益 (損失)	本期損益 (稅後)	每股盈餘 (元)
DIGITAL WORLD INC.	424,847	1,183,646	—	1,183,646	—	(40)	(82,972)	—
懋雲科技開發股份有限公司	50	3,876	18	3,858	—	—	(28)	—
德嚴企管顧問股份有限公司	2,000	4,826	4,183	643	16,000	(1,686)	(1,683)	—
BEST WISDOM LIMITED	376,627	822,480	—	822,480	—	(31)	(103,731)	—
TREASURE LUCK INC.	307	334,919	21,025	313,894	594,251	30,371	28,948	—
SURGELION INT'L LTD.	379,668	817,586	—	817,586	—	(54)	(104,198)	—
東莞詮盛電器有限公司	378,629	1,319,797	502,511	817,287	1,214,482	(137,315)	(104,225)	—
TOTAL PLUS INT'L LTD.	118,387	45,518	0	45,518	—	(98)	(8,327)	—
東莞富鉅電器有限公司	117,773	69,425	24,104	45,321	228	(10,969)	(8,361)	—
東莞市康齊貿易有限公司	13,224	142,177	116,788	25,389	—	(10,140)	12,354	—
東莞鴻富電器有限公司	49,678	58,247	45,975	12,272	61,067	(14,446)	(13,557)	—
勝達越南投資貿易有限公司	307	0	53	(53)	—	(208)	(241)	—
勝興(越南海陽)科技責任有限公司	92,130	968,580	982,269	(13,690)	1,202,781	44,527	23,087	—

註1：資產負債表相關數字均以報告日之兌換率(美金/台幣=30.71;人民幣/台幣=4.408;港幣/台幣=3.938)換算為新台幣列示；損益數字以年度之平均兌換率(美金/台幣=29.8489;人民幣/台幣=4.4218;港幣/台幣=3.8110)換算為新台幣列示。

(二) 關係企業合併財務報表

本公司111年度依「關係企業合併營業報告書、關係企業合併財務報表及關係報告書編制準則」應納入編製關係企業合併財務報表之公司與依財務會計準則公報第七號應納入編製母子公司合併財務報表之公司均相同，且關係企業合併財務報表所應揭露相關資訊於前揭母子公司合併財務報表中均已揭露，爰不再另行編製關係企業合併財務報表。

(三) 關係報告書：無。

二、最近年度及截至年報刊印日止，私募有價證券辦理情形：無。

三、最近年度及截至年報刊印日止，子公司持有或處分本公司股票情形：無。

四、其他必要補充說明事項：無。

玖、最近年度及截至年報刊印日止，如有發生證券交易法第三十六條第三項第二款所定對股東權益或證券價格有重大影響之事項：無。

拾、附件

聲 明 書

本公司民國一一一年度(自一一一年一月一日至一一一年十二月三十一日止)依「關係企業合併營業報告書關係企業合併財務報表及關係報告書編製準則」應納入編製關係企業合併財務報表之公司與依金融監督管理委員會認可之國際財務報導準則第十號應納入編製母子公司合併財務報表之公司均相同，且關係企業合併財務報表所應揭露相關資訊於前揭母子公司合併財務報表中均已揭露，爰不再另行編製關係企業合併財務報表。

特此聲明

公司名稱：勝德國際研發股份有限公司

董 事 長：周義雄

日 期：民國一一二年三月十三日

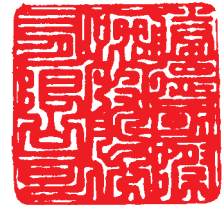



安侯建業聯合會計師事務所

KPMG

台北市110615信義路5段7號68樓(台北101大樓)
68F., TAIPEI 101 TOWER, No. 7, Sec. 5,
Xinyi Road, Taipei City 110615, Taiwan (R.O.C.)

電話 Tel + 886 2 8101 6666
傳真 Fax + 886 2 8101 6667
網址 Web kpmg.com/tw

會計師查核報告

勝德國際研發股份有限公司董事會 公鑒：

查核意見

勝德國際研發股份有限公司及其子公司(以下簡稱「勝德集團」)民國一一一年及一一〇年十二月三十一日之合併資產負債表，暨民國一一一年及一一〇年一月一日至十二月三十一日之合併綜合損益表、合併權益變動表及合併現金流量表，以及合併財務報告附註(包括重大會計政策彙總)，業經本會計師查核竣事。

依本會計師之意見，上開合併財務報告在所有重大方面係依照證券發行人財務報告編製準則暨經金融監督管理委員會認可並發布生效之國際財務報導準則、國際會計準則、解釋及解釋公告編製，足以允當表達勝德集團民國一一一年及一一〇年十二月三十一日之合併財務狀況，與民國一一一年及一一〇年一月一日至十二月三十一日之合併財務績效與合併現金流量。

查核意見之基礎

本會計師係依照會計師查核簽證財務報表規則及審計準則執行查核工作。本會計師於該等準則下之責任將於會計師查核合併財務報告之責任段進一步說明。本會計師所隸屬事務所受獨立性規範之人員已依會計師職業道德規範，與勝德國際研發股份有限公司及其子公司保持超然獨立，並履行該規範之其他責任。本會計師相信已取得足夠及適切之查核證據，以作為表示查核意見之基礎。

關鍵查核事項

關鍵查核事項係指依本會計師之專業判斷，對勝德集團民國一一一年度合併財務報告之查核最為重要之事項。該等事項已於查核合併財務報告整體及形成查核意見之過程中予以因應，本會計師並不對該等事項單獨表示意見。本會計師判斷應溝通在查核報告上之關鍵查核事項如下：

一、收入認列

有關收入認列之會計政策請詳合併財務報告附註四(十二)收入認列；收入明細請詳合併財務報告附註六(十六)客戶合約之收入。

關鍵查核事項之說明：

勝德集團之營業收入係管理階層評估公司財務或業務績效之主要指標，且受投資大眾的高度注意，故收入認列為本會計師執行勝德集團合併財務報告查核重要的評估事項之一。

因應之查核程序：

本會計師對上述關鍵查核事項之主要查核程序包括了解勝德集團主要收入之形態、交易模式及交易條件等；執行與收入認列有關之內部控制設計及執行之有效性測試；針對前十大客戶進行變動分析；抽核銷貨交易之樣本，以評估銷貨收入認列金額之正確性及入帳時點之合理性；另，測試年度結束前後期間銷售交易之樣本，以評估收入認列期間之正確性。

其他事項

勝德集團已編製民國一一一年度及一一〇年度之個體財務報告，並經本會計師出具無保留意見之查核報告在案，備供參考。

管理階層與治理單位對合併財務報告之責任

管理階層之責任係依照證券發行人財務報告編製準則暨經金融監督管理委員會認可並發布生效之國際財務報導準則、國際會計準則、解釋及解釋公告編製允當表達之合併財務報告，且維持與合併財務報告編製有關之必要內部控制，以確保合併財務報告未存有導因於舞弊或錯誤之重大不實表達。

於編製合併財務報告時，管理階層之責任亦包括評估勝德集團繼續經營之能力、相關事項之揭露，以及繼續經營會計基礎之採用，除非管理階層意圖清算勝德集團或停止營業，或除清算或停業外別無實際可行之其他方案。

勝德集團之治理單位(含審計委員會)負有監督財務報導流程之責任。

會計師查核合併財務報告之責任

本會計師查核合併財務報告之目的，係對合併財務報告整體是否存有導因於舞弊或錯誤之重大不實表達取得合理確信，並出具查核報告。合理確信係高度確信，惟依照審計準則執行之查核工作無法保證必能偵出合併財務報告存有之重大不實表達。不實表達可能導因於舞弊或錯誤。如不實表達之個別金額或彙總數可合理預期將影響合併財務報告使用者所作之經濟決策，則被認為具有重大性。

本會計師依照審計準則查核時，運用專業判斷專業懷疑。本會計師亦執行下列工作：

- 1.辨認並評估合併財務報告導因於舞弊或錯誤之重大不實表達風險；對所評估之風險設計及執行適當之因應對策；並取得足夠及適切之查核證據以作為查核意見之基礎。因舞弊可能涉及共謀、偽造、故意遺漏、不實聲明或踰越內部控制，故未偵出導因於舞弊之重大不實表達之風險高於導因於錯誤者。
- 2.對與查核攸關之內部控制取得必要之瞭解，以設計當時情況下適當之查核程序，惟其目的非對勝德集團內部控制之有效性表示意見。
- 3.評估管理階層所採用會計政策之適當性，及其所作會計估計與相關揭露之合理性。

4. 依據所取得之查核證據，對管理階層採用繼續經營會計基礎之適當性，以及使勝德集團繼續經營之能力可能產生重大疑慮之事件或情況是否存在重大不確定性，作出結論。本會計師若認為該等事件或情況存在重大不確定性，則須於查核報告中提醒合併財務報告使用者注意合併財務報告之相關揭露，或於該等揭露係屬不適當時修正查核意見。本會計師之結論係以截至查核報告日所取得之查核證據為基礎。惟未來事件或情況可能導致勝德集團不再具有繼續經營之能力。
5. 評估合併財務報告(包括相關附註)之整體表達、結構及內容，以及合併財務報告是否允當表達相關交易及事件。
6. 對於集團內組成個體之財務資訊取得足夠及適切之查核證據，以對合併財務報告表示意見。本會計師負責集團查核案件之指導、監督及執行，並負責形成集團查核意見。

本會計師與治理單位溝通之事項，包括所規劃之查核範圍及時間，以及重大查核發現(包括於查核過程中所辨認之內部控制顯著缺失)。

本會計師亦向治理單位提供本會計師所隸屬事務所受獨立性規範之人員已遵循會計師職業道德規範中有關獨立性之聲明，並與治理單位溝通所有可能被認為會影響會計師獨立性之關係及其他事項(包括相關防護措施)。

本會計師從與治理單位溝通之事項中，決定對勝德集團民國一一一年度合併財務報告查核之關鍵查核事項。本會計師於查核報告中敘明該等事項，除非法令不允許公開揭露特定事項，或在極罕見情況下，本會計師決定不於查核報告中溝通特定事項，因可合理預期此溝通所產生之負面影響大於所增進之公眾利益。

安侯建業聯合會計師事務所

許育峰



會計師：

李慈慧



證券主管機關：台財證六字第0930105495號

核准簽證文號：台財證六字第0930104860號

民國 一 一 二 年 三 月 三 十 日



勝德國際研股股份有限公司及子公司

合併資產負債表

民國一〇一一年及一〇一〇年十二月三十一日

單位：新台幣千元

	111.12.31		110.12.31	
	金額	%	金額	%
資產				
流動資產：				
現金及約當現金(附註六(一))	\$ 559,567	22	407,708	16
透過損益按公允價值衡量之金融資產—流動(附註六(二))	5,847	-	9,741	-
應收票據淨額(附註六(三)及(十六))	752	-	1,421	-
應收帳款淨額(附註六(三)及(十六))	595,237	24	672,962	26
其他應收款(附註六(四)及十三(一))	40,174	2	54,156	2
存貨(附註六(五))	383,409	15	519,425	20
預付款項(附註六(六))	188,583	7	126,408	5
其他金融資產—流動	80	-	2	-
其他流動資產—其他	3,663	-	4,921	-
流動資產合計	1,777,312	70	1,796,744	69
非流動資產：				
不動產、廠房及設備(附註六(八))	383,912	15	273,212	11
使用權資產(附註六(九))	300,642	13	360,136	14
遞延所得稅資產(附註六(十三))	4,543	-	17,297	1
預付設備款	22,545	1	111,161	4
存出保證金	29,363	1	25,891	1
長期應收款	-	-	5,961	-
其他非流動資產—其他	2,152	-	1,298	-
非流動資產合計	743,157	30	794,956	31
資產總計	\$ 2,520,469	100	2,591,700	100
負債及權益				
流動負債：				
短期借款(附註六(十))	2100	-	2100	-
透過損益按公允價值衡量之金融負債—流動(附註六(二))	2120	-	2170	-
應付帳款	2170	-	2200	-
其他應付款	2200	-	2230	-
本期所得稅負債	2230	-	2130	-
合約負債—流動(附註六(十六))	2130	-	2280	-
租賃負債—流動(附註六(十一))	2280	-	2300	-
其他流動負債	2300	-	-	-
流動負債合計	1,011,968	41	1,003,191	39
非流動負債：				
遞延所得稅負債(附註六(十三))	6,367	-	-	-
租賃負債—非流動(附註六(十一))	240,448	10	300,092	12
淨確定福利負債—非流動(附註六(十二))	11,657	-	15,411	-
非流動負債合計	258,472	10	315,503	12
負債總計	1,270,440	51	1,318,694	51
歸屬母公司業主之權益(附註六(十四))：				
股本	967,244	38	967,244	37
資本公積	183,364	7	183,364	7
保留盈餘：				
法定盈餘公積	327,198	13	327,198	13
特別盈餘公積	80,747	3	80,747	3
待彌補虧損	(223,164)	(9)	(158,864)	(6)
其他權益：				
國外營運機構財務報表換算之兌換差額	184,781	7	249,081	10
權益總計	(85,360)	(3)	(126,683)	(5)
負債及權益總計	\$ 2,520,469	100	2,591,700	100

(請詳 後附合併財務報告附註)



董事長：周義雄



經理人：周義雄



會計主管：柯慧嫻

勝德國際研發股份有限公司及子公司

合併綜合損益表

民國一十一年及一〇年一月一日至十二月三十一日

單位：新台幣千元

	111年度		110年度	
	金額	%	金額	%
4000 營業收入(附註六(十六))	\$ 2,558,533	100	3,194,154	100
5000 營業成本(附註六(五)及(十二))	2,185,698	85	2,908,372	91
營業毛利	372,835	15	285,782	9
營業費用(附註六(三)、(四)、(十一)、(十二)、(十七)及七)：				
6100 推銷費用	99,729	4	103,010	3
6200 管理費用	245,237	10	220,258	7
6300 研究發展費用	104,756	4	119,862	4
6450 預期信用減損損失	19,812	1	2,535	-
營業費用合計	469,534	19	445,665	14
營業淨損	(96,699)	(4)	(159,883)	(5)
營業外收入及支出(附註(二)、(四)及(十八))：				
7100 利息收入	1,497	-	3,572	-
7010 其他收入	33	-	616	-
7020 其他利益及損失	91,117	4	15,911	-
7050 財務成本	(24,768)	(1)	(19,068)	(1)
7880 預期信用減損損失	(17,412)	(1)	(3,114)	-
營業外收入及支出合計	50,467	2	(2,083)	(1)
7900 稅前淨損	(46,232)	(2)	(161,966)	(6)
7950 減：所得稅費用(利益)(附註六(十三))	20,551	1	(3,713)	-
8000 繼續營業部門淨損	(66,783)	(3)	(158,253)	(6)
8100 停業單位損益				
停業單位稅後損失(附註十二(三))	(28)	-	(63)	-
8200 本期淨損	(66,811)	(3)	(158,316)	(6)
8300 其他綜合損益：				
8310 不重分類至損益之項目(附註六(十二))				
8311 確定福利計畫之再衡量數	2,511	-	1,700	-
8349 減：與不重分類之項目相關之所得稅	-	-	-	-
	2,511	-	1,700	-
8360 後續可能重分類至損益之項目(附註六(十四))				
8361 國外營運機構財務報表換算之兌換差額	41,323	2	(14,663)	-
8399 減：與可能重分類之項目相關之所得稅	-	-	-	-
後續可能重分類至損益之項目合計	41,323	2	(14,663)	-
8300 本期其他綜合損益	43,834	2	(12,963)	-
8500 本期綜合損益總額	\$ (22,977)	(1)	(171,279)	(6)
每股盈餘(附註六(十五))				
9750 基本每股盈餘(虧損)(元)	\$ (0.69)		(1.64)	
繼續營業單位				
9710 基本每股盈餘(虧損)(元)	\$ (0.69)		(1.64)	

(請詳 後附合併財務報告附註)

董事長：周義雄



經理人：周義雄



會計主管：柯慧嫻



勝德國際研發股份有限公司及子公司

合併權益變動表

民國一〇一一年一月一日至十二月三十一日

單位：新台幣千元

普通股	資本公積			保留盈餘			其他權益		權益總額
	股本	法定盈餘公積	特別盈餘公積	未分配盈餘	合計	國外營運機構財務報表換算之兌換差額	國外營運機構財務報表換算之兌換差額		
\$ 967,244	205,611	324,973	60,721	20,003	405,697	(112,020)		1,466,532	
-	-	-	-	(158,316)	(158,316)	-		(158,316)	
-	-	-	-	1,700	1,700	(14,663)		(12,963)	
-	-	-	-	(156,616)	(156,616)	(14,663)		(171,279)	
-	-	2,225	-	(2,225)	-	-		-	
-	-	-	20,026	(20,026)	-	-		-	
-	(22,247)	-	-	-	-	-		(22,247)	
967,244	183,364	327,198	80,747	(158,864)	249,081	(126,683)		1,273,006	
-	-	-	-	(66,811)	(66,811)	-		(66,811)	
-	-	-	-	2,511	2,511	41,323		43,834	
-	-	-	-	(64,300)	(64,300)	41,323		(22,977)	
\$ 967,244	183,364	327,198	80,747	(223,164)	184,781	(85,360)		1,250,029	

民國一〇一〇年一月一日餘額

本期淨損

本期其他綜合損益

本期綜合損益總額

盈餘指撥及分配：

提列法定盈餘公積

提列特別盈餘公積

資本公積配發現金

民國一〇一〇年十二月三十一日餘額

本期淨損

本期其他綜合損益

本期綜合損益總額

民國一〇一一年十二月三十一日餘額

(請詳 後附合併財務報告附註)



董事長：周義雄



經理人：周義雄



會計主管：柯慧嫻

勝德國際研發股份有限公司及子公司

合併現金流量表

民國一一年及一〇年一月一日至十二月三十一日

單位：新台幣千元

	111年度	110年度
營業活動之現金流量：		
繼續營業單位稅前淨損	\$ (46,232)	(161,966)
停業單位稅前淨損	(28)	(63)
本期稅前淨損	(46,260)	(162,029)
調整項目：		
收益費損項目		
折舊費用	148,111	108,830
攤銷費用	3,173	392
預期信用減損損失	37,224	5,649
透過損益按公允價值衡量金融資產及負債之淨損失(利益)	3,738	(200)
利息費用	24,768	19,068
利息收入	(1,497)	(3,572)
股利收入	-	(568)
處分及報廢不動產、廠房及設備利益	(8,710)	(6,413)
未實現外幣兌換(利益)損失	(67,757)	12,385
租賃修改損失	-	1,052
收益費損項目合計	139,050	136,623
與營業活動相關之資產/負債變動數：		
與營業活動相關之資產之淨變動：		
透過損益按公允價值衡量之金融資產減少	156	1,189
應收票據減少(增加)	669	(342)
應收帳款減少	128,521	10,176
其他應收款(增加)減少	(11)	2,438
存貨減少(增加)	165,930	(215,311)
預付款項增加	(59,967)	(8,114)
其他流動資產減少	2,234	210
與營業活動相關之資產之淨變動合計	237,532	(209,754)
與營業活動相關之負債之淨變動：		
透過損益按公允價值衡量之金融負債(減少)增加	(472)	472
合約負債增加(減少)	525	(976)
應付帳款(減少)增加	(207,872)	12,537
其他應付款增加	1,685	8,625
其他流動負債增加	6,815	15,656
淨確定福利負債減少	(1,243)	(1,427)
與營業活動相關之負債之淨變動合計	(200,562)	34,887
與營業活動相關之資產及負債之淨變動合計	36,970	(174,867)
調整項目合計	176,020	(38,244)
營運產生之現金流入(流出)	129,760	(200,273)
收取之利息	1,419	4,132
收取之股利	-	568
支付之利息	(24,571)	(18,965)
支付之所得稅	(3,026)	(10,196)
營業活動之淨現金流入(流出)	103,582	(224,734)
投資活動之現金流量：		
對子公司之收購(扣除所取得之現金)	(14,589)	-
取得不動產、廠房及設備	(84,227)	(145,338)
處分不動產、廠房及設備	34,548	19,750
存出保證金增加	(3,472)	(16,717)
長期應收款減少	6,428	2,733
其他非流動資產增加	(1,755)	(183)
預付設備款增加	(15,587)	(64,414)
投資活動之淨現金流出	(78,654)	(204,169)
籌資活動之現金流量：		
短期借款淨增加	167,005	10,645
租賃本金償還	(69,417)	(55,556)
資本公積發放現金	-	(22,247)
籌資活動之淨現金流入(出)	97,588	(67,158)
匯率變動對現金及約當現金之影響	29,343	(5,706)
本期現金及約當現金增加(減少)數	151,859	(501,767)
期初現金及約當現金餘額	407,708	909,475
期末現金及約當現金餘額	\$ 559,567	407,708

(請詳 後附合併財務報告附註)

董事長：周義雄



經理人：周義雄



會計主管：柯慧嫻



勝德國際研發股份有限公司及子公司
合併財務報告附註
民國一一一年度及一一〇年度
(除另有註明者外，所有金額均以新台幣千元為單位)

一、公司沿革

勝德國際研發股份有限公司(以下稱「本公司」)於民國八十九年十一月十四日奉經濟部核准設立，註冊地址為新北市中和區中山路二段407號10樓。本公司及子公司(以下併稱「合併公司」)，主要營業項目為資訊週邊防雷擊電源插座、視聽音響電源濾波器、物聯網智慧家庭用電安全產品、有線及無線通信機械器材及電子零組件之製造與國際貿易等業務。

二、通過財務報告之日期及程序

本合併財務報告已於民國一一二年三月十三日經董事會通過發布。

三、新發布及修訂準則及解釋之適用

(一)已採用金融監督管理委員會認可之新發布及修訂後準則及解釋之影響

合併公司自民國一一一年一月一日起開始適用下列新修正之國際財務報導準則，且對合併財務報告未造成重大影響。

- 國際會計準則第十六號之修正「不動產、廠房及設備—達到預定使用狀態前之價款」
- 國際會計準則第三十七號之修正「虧損性合約—履行合約之成本」
- 國際財務報導準則2018-2020週期之年度改善
- 國際財務報導準則第三號之修正「對觀念架構之引述」

(二)尚未採用金管會認可之國際財務報導準則之影響

合併公司評估適用下列自民國一一二年一月一日起生效之新修正之國際財務報導準則，將不致對合併財務報告造成重大影響。

- 國際會計準則第一號之修正「會計政策之揭露」
- 國際會計準則第八號之修正「會計估計值之定義」
- 國際會計準則第十二號之修正「與單一交易所產生之資產及負債有關之遞延所得稅」

勝德國際研發股份有限公司及子公司合併財務報告附註(續)

(三)金管會尚未認可之新發布及修訂準則及解釋

國際會計準則理事會已發布及修正但尚未經金管會認可之準則及解釋，對合併公司可能攸關者如下：

新發布或修訂準則	主要修訂內容	理事會發布之生效日
國際會計準則第1號之修正「將負債分類為流動或非流動」	現行IAS 1規定，企業未具無條件將清償期限遞延至報導期間後至少十二個月之權利之負債應分類為流動。修正條文刪除該權利應為無條件的規定，改為規定該權利須於報導期間結束日存在且須具有實質。 修正條文闡明，企業應如何對以發行其本身之權益工具而清償之負債進行分類(如可轉換公司債)。	2024年1月1日
國際會計準則第1號之修正「具合約條款之非流動負債」	在重新考量2020年IAS1修正之某些方面後，新的修正條文闡明，僅於報導日或之前遵循的合約條款才會影響將負債分類為流動負債或非流動負債。 企業在報導日後須遵循的合約條款(即未來的條款)並不影響該日對負債之分類。惟當非流動負債受限於未來合約條款時，企業需要揭露資訊以助於財報使用者了解該等負債可能在報導日後十二個月內償還之風險	2024年1月1日

合併公司現正持續評估上述準則及解釋對合併公司財務狀況與經營結果之影響，相關影響待評估完成時予以揭露。

合併公司預期下列其他尚未認可之新發布及修正準則不致對合併財務報告造成重大影響。

- 國際財務報導準則第十號及國際會計準則第二十八號之修正「投資者與其關聯企業或合資間之資產出售或投入」
- 國際財務報導準則第十七號「保險合約」及國際財務報導準則第十七號之修正
- 國際財務報導準則第十七號之修正「初次適用IFRS 17及IFRS 9比較資訊」
- 國際財務報導準則第十六號之修正「售後租回交易之規定」

勝德國際研發股份有限公司及子公司合併財務報告附註(續)

四、重大會計政策之彙總說明

本合併財務報告所採用之重大會計政策彙總說明如下。除附註三有關會計變動之說明者外，下列會計政策已一致適用於本合併財務報告之所有表達期間。

(一) 遵循聲明

本合併財務報告係依照證券發行人財務報告編製準則(以下簡稱「編製準則」)及金融監督管理委員會認可並發布生效之國際財務報導準則、國際會計準則、解釋及解釋公告(以下簡稱「金管會認可之國際財務報導準則」)編製。

除下列所述外，本合併財務報告所採用之重大會計政策與民國一一〇年度合併財務報告相同，相關資訊請參閱民國一一〇年度合併財務報告附註四。

(二) 編製基礎

1. 衡量基礎

除下列資產負債表之重要項目外，本合併財務報告係依歷史成本為基礎編製：

- (1) 依公允價值衡量之透過損益按公允價值衡量金融資產及負債；
- (2) 淨確定福利負債，係依退休基金資產之公允價值減除確定福利義務現值及附註四(十四)所述之上限影響數衡量。

2. 功能性貨幣及表達貨幣

合併公司每一個體均係以各營運所處主要經濟環境之貨幣為其功能性貨幣。本合併財務報告係以本公司之功能性貨幣，新台幣表達。所有以新台幣表達之財務資訊均以新台幣千元為單位。

(三) 合併基礎

合併財務報告之編製主體包含本公司及由本公司所控制之個體(即子公司)。當本公司暴露於來自對被投資個體之參與之變動報酬或對該等變動報酬享有權利，且透過對被投資個體之權利有能力影響該等報酬時，本公司控制該個體。

自對子公司取得控制之日起，開始將其財務報告納入合併財務報告，直至喪失控制之日為止。合併公司間之交易、餘額及任何未實現收益與費損，業於編製合併財務報告時已全數消除。子公司之綜合損益總額係分別歸屬至本公司業主及非控制權益，即使非控制權益因而成為虧損餘額亦然。

子公司之財務報告業已適當調整，俾使其會計政策與合併公司所使用之會計政策一致。

合併公司對子公司所有權權益之變動，未導致喪失對子公司之控制者，係作為與業主間之權益交易處理。非控制權益之調整數與所支付或收取對價公允價值間之差額，係直接認列於權益且歸屬於本公司業主。

勝德國際研發股份有限公司及子公司合併財務報告附註(續)

1. 列入本合併財務報告之子公司包含：

投資公司名稱	子公司名稱	業務性質	所持股權百分比		說明
			111.12.31	110.12.31	
本公司	DIGITAL WORLD INC. (以下簡稱DIGITAL)	一般投資	100%	100%	註1
"	懋雲科技開發股份有限公司 (以下簡稱懋雲科技)	電子設備買賣及租賃	100%	100%	註2
"	德嚴企管顧問股份有限公司 (以下簡稱德嚴企管)	企管顧問	100%	100%	
本公司	勝達越南投資貿易有限公司 (以下簡稱勝達)	買賣業務、企管顧問、一般投資	100%	100%	
"	勝興(越南海陽)科技責任有限公司 (以下簡稱勝興)	從事插座、電線電纜、電源線之生產及銷售，並提供售後服務	100%	100%	
DIGITAL	BEST WISDOM LIMITED (以下簡稱BEST)	一般投資	100%	100%	
"	TREASURE LUCK INC. (以下簡稱TREASURE)	買賣業務	100%	100%	
"	TOTAL PLUS INT'L LTD. (以下簡稱TOTAL)	一般投資	100%	100%	
BEST	SURGELION INT'L LTD. (以下簡稱SURGELION)	一般投資	100%	100%	
SURGELION	東莞詮盛電器有限公司 (以下簡稱東莞詮盛)	從事插座、電線電纜、電源線之生產及銷售，並提供售後服務	100%	100%	
TOTAL	東莞富鉅電器有限公司 (以下簡稱東莞富鉅)	電源線、導線、塑膠蓋、電路板組件、收音機、電源插座項目	100%	100%	
東莞詮盛公司	東莞市康齊貿易有限公司 (以下簡稱東莞康齊)	銷售電器、電源插座、電線電纜、電腦週邊設備	100%	100%	
"	東莞鴻富電器有限公司 (以下簡稱東莞鴻富)	敏壓電阻等相關零件生產與銷售	100%	- %	註3

註1：本公司於民國一一〇年三月十五日第八屆第十次董事會通過集團轉投資架構調整減資案，依該案：

- (1)原設於模里西斯之貿易公司「PERFECT」因業務規劃考量，於民國一一〇年一月八日終止營運辦理清算併入對其100%轉投資之母公司「OPPORTUNIST」，且「OPPORTUNIST」為存續公司。
- (2)原設於模里西斯之投資公司「OPPORTUNIST」於民國一一〇年一月十八日與原設於西薩摩亞之投資公司「DIGITAL」進行合併，且「DIGITAL」為存續公司，而「OPPORTUNIST」轉投資模里西斯之子公司「TOTAL」及其於中國地區轉投資之孫公司「東莞富鉅」一併轉入「DIGITAL」之投資項下。
- (3)合併後之「DIGITAL」因整體營運規模考量，已於民國一一〇年四月二十六日完成減資退回股款美金1,000,000元。

註2：於民國一一〇年十一月十八日減資彌補虧損12,000千元。

註3：合併公司於一一〇年一月一日與合併公司之供應商弘洋環球有限公司簽訂股權轉讓協議，以該日為合併基準日，並業已於一一〇年三月完成股權過戶之變更。

2. 未列入合併財務報告之子公司：無。

勝德國際研發股份有限公司及子公司合併財務報告附註(續)

(四)外幣

1.外幣交易

外幣交易依交易日之匯率換算為功能性貨幣。於後續每一報導期間結束日(以下稱報導日)，外幣貨幣性項目依當日之匯率換算為功能性貨幣。以公允價值衡量之外幣非貨幣性項目依衡量公允價值當日之匯率換算為功能性貨幣，以歷史成本衡量之外幣非貨幣性項目則依交易日之匯率換算。

換算所產生之外幣兌換差異通常係認列於損益，惟以下情況係認列其他綜合損益：

- (1)指定為透過其他綜合損益按公允價值衡量之權益工具；
- (2)指定為國外營運機構淨投資避險之金融負債於避險有效範圍內；或
- (3)合格之現金流量避險於避險有效範圍內。

2.國外營運機構

國外營運機構之資產及負債，包括收購時產生之商譽及公允價值調整，係依報導日之匯率換算為本合併報告之表達貨幣；收益及費損項目係依當期平均匯率換算為本合併報告之表達貨幣，所產生之兌換差額均認列為其他綜合損益。

對國外營運機構之貨幣性應收或應付項目，若尚無清償計畫且不可能於可預見之未來予以清償時，其所產生之外幣兌換損益視為對該國外營運機構淨投資之一部分而認列為其他綜合損益。

(五)資產與負債區分流動與非流動之分類標準

符合下列條件之一之資產列為流動資產，非屬流動資產之所有其他資產則列為非流動資產：

- 1.預期於其正常營業週期中實現該資產，或意圖將其出售或消耗；
- 2.主要為交易目的而持有該資產；
- 3.預期於報導期間後十二個月內實現該資產；或
- 4.該資產為現金或約當現金，但於報導期間後至少十二個月將該資產交換或用以清償負債受到其他限制者除外。

符合下列條件之一之負債列為流動負債，非屬流動負債之所有其他負債則列為非流動負債：

- 1.預期將於正常營業週期中清償該負債；
- 2.主要為交易目的而持有該負債；
- 3.預期將於報導期間後十二個月內到期清償該負債；或
- 4.未具無條件將清償期限遞延至報導期間後至少十二個月之權利之負債。負債之條款，可能依交易對方之選擇，以發行權益工具而導致其清償者，並不影響其分類。

勝德國際研發股份有限公司及子公司合併財務報告附註(續)

(六)現金及約當現金

現金包括庫存現金及活期存款。約當現金係指可隨時轉換成定額現金且價值變動風險甚小之短期並具高度流動性之投資。定期存款符合前述定義且持有目的係滿足短期現金承諾而非投資或其他目的者，列報於約當現金。

銀行透支為可立即償還且屬於合併公司整體現金管理之一部分者，於現金流量表列為現金及約當現金之組成項目。

(七)金融工具

應收帳款及所發行之債務證券原始係於產生時認列。所有其他金融資產及金融負債原始係於合併公司成為金融工具合約條款之一方時認列。非透過損益按公允價值衡量之金融資產（除不包含重大財務組成部分之應收帳款外）或金融負債原始係按公允價值加計直接可歸屬於該取得或發行之交易成本衡量。不包含重大財務組成部分之應收帳款原始係按交易價格衡量。

1.金融資產

金融資產之購買或出售符合慣例交易者，合併公司對以相同方式分類之金融資產，其所有購買及出售一致地採交易日或交割日會計處理。

原始認列時金融資產分類為：按攤銷後成本衡量之金融資產及透過損益按公允價值衡量之金融資產。合併公司僅於改變管理金融資產之經營模式時，始自下一個報導期間之首日起重分類所有受影響之金融資產。

(1)按攤銷後成本衡量之金融資產

金融資產同時符合下列條件，且未指定為透過損益按公允價值衡量時，係按攤銷後成本衡量：

- 係在以收取合約現金流量為目的之經營模式下持有該金融資產。
- 該金融資產之合約條款產生特定日期之現金流量，完全為支付本金及流通在外本金金額之利息。

該等資產後續以原始認列金額加減計採有效利息法計算之累積攤銷數，並調整任何備抵損失之攤銷後成本衡量。利息收入、外幣兌換損益及減損損失係認列於損益。除列時，將累積之利益或損失列入損益。

(2)透過損益按公允價值衡量之金融資產

非屬按攤銷後成本衡量或透過其他綜合損益按公允價值衡量之金融資產，係透過損益按公允價值衡量，包括衍生性金融資產。合併公司於原始認列時，為消除或重大減少會計配比不當，得不可撤銷地將符合按攤銷後成本衡量條件之金融資產，指定為透過損益按公允價值衡量之金融資產。

該等資產後續按公允價值衡量，其淨利益或損失(包含任何股利及利息收入)係認列為損益。

勝德國際研發股份有限公司及子公司合併財務報告附註(續)

(3) 金融資產減損

合併公司針對按攤銷後成本衡量之金融資產(包括現金及約當現金、應收票據及應收帳款、其他應收款、存出保證金及其他金融資產等)之預期信用損失認列備抵損失。

下列金融資產係按十二個月預期信用損失金額衡量備抵損失，其餘係按存續期間預期信用損失金額衡量：

- 判定債務證券於報導日之信用風險低；及
- 其他債務證券及銀行存款之信用風險(例如違約風險發生超過金融工具之預期存續期間)自原始認列後未顯著增加。

應收帳款之備抵損失係按存續期間預期信用損失金額衡量。

存續期間預期信用損失係指金融工具預期存續期間所有可能違約事項產生之預期信用損失。

十二個月預期信用損失係指金融工具於報導日後十二個月內可能違約事項所產生之預期信用損失(或較短期間，若金融工具之預期存續期間短於十二個月時)。

衡量預期信用損失之最長期間為合併公司暴露於信用風險之最長合約期間。

於判定自原始認列後信用風險是否已顯著增加時，合併公司考量合理且可佐證之資訊(無需過度成本或投入即可取得)，包括質性及量化資訊，及根據合併公司之歷史經驗、信用評估及前瞻性資訊所作之分析。

預期信用損失為金融工具預期存續期間信用損失之機率加權估計值。信用損失係按所有現金短收之現值衡量，亦即合併公司依據合約可收取之現金流量與合併公司預期收取之現金流量之差額。預期信用損失係按金融資產之有效利率折現。

於每一報導日合併公司評估按攤銷後成本衡量金融資產是否有信用減損。對金融資產之估計未來現金流量具有不利影響之一項或多項事項已發生時，該金融資產已信用減損。金融資產已信用減損之證據包括有關下列事項之可觀察資料：

- 借款人或發行人之重大財務困難；
- 違約，諸如延滯或逾期；
- 因與借款人之財務困難相關之經濟或合約理由，合併公司給予借款人原本不會考量之讓步；
- 借款人很有可能聲請破產或進行其他財務重整；或
- 由於財務困難而使該金融資產之活絡市場消失。

按攤銷後成本衡量之金融資產之備抵損失係自資產之帳面金額中扣除。

勝德國際研發股份有限公司及子公司合併財務報告附註(續)

當合併公司對回收金融資產整體或部分無法合理預期時，係直接減少其金融資產總帳面金額。對公司戶，合併公司係以是否合理預期可回收之基礎個別分析沖銷之時點及金額。合併公司預期已沖銷金額將不會重大迴轉。然而，已沖銷之金融資產仍可強制執行，以符合合併公司回收逾期金額之程序。

(4)金融資產之除列

合併公司僅於對來自該資產現金流量之合約權利終止，或已移轉金融資產且該資產所有權之幾乎所有風險及報酬已移轉予其他企業，或既未移轉亦未保留所有權之幾乎所有風險及報酬且未保留該金融資產之控制時，始將金融資產除列。

合併公司簽訂移轉金融資產之交易，若保留已移轉資產所有權之所有或幾乎所有風險及報酬，則仍持續認列於資產負債表。

2.金融負債及權益工具

(1)負債或權益之分類

合併公司發行之債務及權益工具係依據合約協議之實質與金融負債及權益工具之定義分類為金融負債或權益。

(2)權益交易

權益工具係指表彰合併公司於資產減除其所有負債後剩餘權益之任何合約。合併公司發行之權益工具係以取得之價款扣除直接發行成本後之金額認列。

(3)金融負債

金融負債係分類為攤銷後成本或透過損益按公允價值衡量。金融負債若屬持有供交易、衍生工具或於原始認列時指定，則分類為透過損益按公允價值衡量。透過損益按公允價值衡量之金融負債係以公允價值衡量，且相關淨利益及損失，包括任何利息費用，係認列於損益。

其他金融負債後續採有效利息法按攤銷後成本衡量。利息費用及兌換損益係認列於損益。除列時之任何利益或損失亦係認列於損益。

(4)金融負債之除列

合併公司係於合約義務已履行、取消或到期時，除列金融負債。當金融負債條款修改且修改後負債之現金流量有重大差異，則除列原金融負債，並以修改後條款為基礎按公允價值認列新金融負債。

除列金融負債時，其帳面金額與所支付或應支付對價總額(包含任何所移轉之非現金資產或承擔之負債)間之差額認列為損益。

(5)金融資產及負債之互抵

金融資產及金融負債僅於合併公司目前有法律上有可執行之權利進行互抵及有意圖以淨額交割或同時變現資產及清償負債時，方予以互抵並以淨額表達於資產負債表。

勝德國際研發股份有限公司及子公司合併財務報告附註(續)

3. 衍生金融工具

嵌入式衍生工具於符合特定條件且該主合約非屬金融資產時，其與主合約分離處理。衍生工具原始認列時係按公允價值衡量，交易成本則認列為損益；後續依公允價值衡量，再衡量產生之利益或損失直接列入損益。

(八) 存 貨

存貨之原始成本係為使存貨達到可供銷售或可供生產之狀態及地點所發生之必要支出，其中變動製造費用則以實際產量為分攤基礎；固定製造費用係按生產設備之正常產能分攤至製成品及在製品，若因產能較低或設備閒置導致之未分攤固定製造費用，應於發生當期認列為銷貨成本。實際產量若高於正常產能，應以實際產量分攤固定製造費用，成本係採加權平均法計算。

存貨之續後衡量則以成本與淨變現價值孰低評價；製成品及在製品之淨變現價值則以資產負債表日正常營業下之估計售價減除至完工尚需投入之成本及銷售費用為計算基礎。存貨之成本超過淨變現價值時，應將存貨成本沖減至淨變現價值，並將該沖減之金額認列為當期銷貨成本。若續後期間原使淨變現價值減少之因素改變致淨變現價值增加，則應於原沖減金額之範圍內，迴轉存貨淨變現價值增加數，並認列為回升時銷貨成本之減少。

(九) 不動產、廠房及設備

1. 認列與衡量

不動產、廠房及設備項目係依成本（包括資本化之借款成本）減累計折舊及任何累計減損衡量。

不動產、廠房及設備之重大組成部分耐用年限不同時，則視為不動產、廠房及設備之單獨項目(主要組成部分)處理。

不動產、廠房及設備之處分利益或損失係認列於損益。

2. 後續成本

後續支出僅於其未來經濟效益很有可能流入合併公司時始予以資本化。

3. 折 舊

折舊係依資產成本減除殘值計算，並採直線法於每一組成部分之估計耐用年限內認列於損益。

土地不予提列折舊。

勝德國際研發股份有限公司及子公司合併財務報告附註(續)

當期及比較期間之估計耐用年限如下：

房屋及建築	三～五十年
研發設備	二～十年
運輸設備	五～十年
辦公設備	一～五年
模具設備	三～五年
機器設備	三～十年
其他設備	三～十年

合併公司於每一報導日檢視折舊方法、耐用年限及殘值，並於必要時適當調整。

(十)租賃

合併公司係於合約成立日評估合約是否係屬或包含租賃，若合約轉讓對已辨認資產之使用之控制權一段時間以換得對價，則合約係屬或包含租賃。

1.承租人

合併公司於租賃開始日認列使用權資產及租賃負債，使用權資產係以成本為原始衡量，該成本包含租賃負債之原始衡量金額，調整租賃開始日或之前支付之任何租賃給付，並加計所發生之原始直接成本及為拆卸、移除標的資產及復原其所在地點或標的資產之估計成本，同時減除收取之任何租賃誘因。

使用權資產後續於租賃開始日至使用權資產之耐用年限屆滿時或租賃期間屆滿時兩者之較早者以直線法提列折舊。此外，合併公司定期評估使用權資產是否發生減損並處理任何已發生之減損損失，並於租賃負債發生再衡量的情況下配合調整使用權資產。

租賃負債係以租賃開始日尚未支付之租賃給付之現值為原始衡量。若租賃隱含利率容易確定，則折現率為該利率，若並非容易確定，則使用合併公司之增額借款利率。一般而言，合併公司係採用其增額借款利率為折現率。

計入租賃負債衡量之租賃給付包括：

- (1)固定給付，包括實質固定給付；
- (2)取決於某項指數或費率之變動租賃給付，採用租賃開始日之指數或費率為原始衡量；
- (3)預期支付之殘值保證金額；及
- (4)於合理確定將行使購買選擇權或租賃終止選擇權時之行使價格或所須支付之罰款。

勝德國際研發股份有限公司及子公司合併財務報告附註(續)

租賃負債後續係以有效利息法計提利息，並於發生以下情況時再衡量其金額：

- (1)用以決定租賃給付之指數或費率變動導致未來租賃給付有變動；
- (2)預期支付之殘值保證金額有變動；
- (3)標的資產購買選擇權之評估有變動；
- (4)對是否行使延長或終止選擇權之估計有所變動，而更改對租賃期間之評估；
- (5)租賃標的、範圍或其他條款之修改。

租賃負債因前述用以決定租賃給付之指數或費率變動、殘值保證金額有變動以及購買、延長或終止選擇權之評估變動而再衡量時，係相對應調整使用權資產之帳面金額，並於使用權資產之帳面金額減至零時，將剩餘之再衡量金額認列於損益中。

對於減少租賃範圍之租賃修改，則係減少使用權資產之帳面金額以反映租賃之部分或全面終止，並將其與租賃負債再衡量金額間之差額則認列於損益中。

針對影印機等設備租賃之短期租賃及低價值標的資產租賃，合併公司選擇不認列使用權資產及租賃負債，而係將相關租賃給付依直線基礎於租賃期間內認列為費用。

合併公司針對所有符合下列所有條件之租金減讓，選擇採用實務權宜作法，不評估其是否係租賃修改：

- (1)作為新型冠狀病毒肺炎大流行之直接結果而發生之租金減讓；
- (2)租賃給付之變動導致租賃之修正後對價與該變動前租賃之對價幾乎相同或較小；
- (3)租賃給付之任何減少僅影響原於民國一一〇年六月三十日以前到期之給付；且
- (4)該租賃之其他條款及條件並無實質變動。

於實務權宜作法下，租金減讓導致租賃給付變動時，係於啟動租金減讓之事件或情況發生時將變動數認列於損益。

2. 出租人

合併公司為出租人之交易，係於租賃成立日將租賃合約依其是否移轉附屬於標的資產所有權之幾乎所有風險與報酬分類，若是則分類為融資租賃，否則分類為營業租賃。於評估時，合併公司考量包括租賃期間是否涵蓋標的資產經濟年限之主要部分等相關特定指標。

(十一)非金融資產減損

合併公司於每一報導日評估是否有跡象顯示非金融資產（除存貨及遞延所得稅資產外）之帳面金額可能有減損。若有任一跡象存在，則估計該資產之可回收金額。

為減損測試之目的，係將現金流入大部分獨立於其他個別資產或資產群組之現金流入之一組資產作為最小可辨認資產群組。

勝德國際研發股份有限公司及子公司合併財務報告附註(續)

可回收金額為個別資產或現金產生單位之公允價值減處分成本與其使用價值孰高者。於評估使用價值時，估計未來現金流量係以稅前折現率折算至現值，該折現率應反映現時市場對貨幣時間價值及對該資產或現金產生單位特定風險之評估。

個別資產或現金產生單位之可回收金額若低於帳面金額，則認列減損損失。減損損失係立即認列於當期損益。

商譽以外之非金融資產則僅在不超過該資產若未於以前年度認列減損損失時所決定之帳面金額(減除折舊或攤銷)之範圍內迴轉。

(十二)收入之認列

1. 客戶合約之收入

收入係按移轉商品或勞務而預期有權取得之對價衡量。合併公司係於對商品或勞務之控制移轉予客戶而滿足履約義務時認列收入。合併公司依主要收入項目說明如下：

(1) 銷售商品

合併公司主係製造資訊週邊防雷擊電源插座及電子零組件，並銷售予客戶。合併公司係於對產品之控制移轉時認列收入。該產品之控制移轉係指產品已交付給客戶，客戶能完全裁決產品之銷售通路及價格，且已無會影響客戶接受該產品之未履行義務。交付係發生於產品運送至特定地點，其陳舊過時及損失風險已移轉予客戶，及客戶已依據銷售合約接受產品，驗收條款已失效，或合併公司有客觀證據認為已滿足所有驗收條件時。

合併公司於交付商品時認列應收帳款，因合併公司在該時點具無條件收取對價之權利。

(2) 財務組成部分

合併公司預期所有客戶合約移轉商品或勞務予客戶之時間與客戶為該商品或勞務付款之時間間隔皆不超過一年，因此，合併公司不調整交易價格之貨幣時間價值。

(十三)政府補助

合併公司係於可收到與薪資及營運相關之政府補助時，將該未附帶條件之補助認列為其他收益。補償合併公司所發生費用或損失之政府補助，係依有系統之基礎與相關之費用同期認列於損益。

(十四)員工福利

期中期間之確定福利計畫退休金係採用前一年度報導日依精算決定退休金成本率，以年初至當期末為基礎計算，並針對該報導日後之重大市場波動，及重大縮減、清償或其他重大一次性事項加以調整。

勝德國際研發股份有限公司及子公司合併財務報告附註(續)

1. 確定提撥計畫

確定提撥退休金計畫之提撥義務係於員工提供服務期間內認列為損益項下之員工福利費用。

2. 確定福利計畫

合併公司對確定福利計畫之淨義務係以員工當期或以前期間服務所賺得之未來福利金額折算為現值計算，並減除計畫資產之公允價值。

確定福利義務每年由合格精算師以預計單位福利法精算。當計算結果對合併公司可能有利時，認列資產係以從該計畫退還提撥金或對該計畫減少未來提撥金之形式可得之任何經濟效益之現值為限。計算經濟效益現值時，係考量任何最低資金提撥要求。

淨確定福利負債之再衡量數，包含精算損益、計畫資產報酬(不包括利息)，及資產上限影響數之任何變動(不包括利息)係立即認列於其他綜合損益，並累計於保留盈餘。合併公司決定淨確定福利負債(資產)之淨利息費用(收入)，係使用年度報導期間開始時所決定之淨確定福利負債(資產)及折現率。確定福利計畫之淨利息費用及其他費用係認列於損益。

計畫修正或縮減時，所產生與前期服務成本或縮減利益或損失相關之福利變動數，係立即認列為損益。合併公司於清償發生時，認列確定福利計畫之清償損益。

3. 短期員工福利

短期員工福利義務係於服務提供時認列為費用。若係因員工過去提供服務而使合併公司負有現時之法定或推定支付義務，且該義務能可靠估計時，將該金額認列為負債。

(十五) 所得稅

所得稅包括當期及遞延所得稅。除與企業合併、直接認列於權益或其他綜合損益之項目相關者外，當期所得稅及遞延所得稅應認列於損益。

當期所得稅包括依據當年度課稅所得(損失)計算之預計應付所得稅或應收退稅款，及任何對以前年度應付所得稅或應收退稅款之調整。其金額係按報導日之法定稅率或實質性立法之稅率衡量預期將支付或收取款項之最佳估計值。

遞延所得稅係就資產及負債於財務報導目的之帳面金額與其課稅基礎之暫時性差異予以衡量認列。下列情況產生之暫時性差異不予認列遞延所得稅：

1. 非屬企業合併之交易原始認列之資產或負債，且於交易當時不影響會計利潤及課稅所得(損失)者；
2. 因投資子公司、關聯企業及合資權益所產生之暫時性差異，合併公司可控制暫時性差異迴轉之時點且很有可能於可預見之未來不會迴轉者；以及

勝德國際研發股份有限公司及子公司合併財務報告附註(續)

對於未使用之課稅損失及未使用所得稅抵減遞轉後期，與可減除暫時性差異，在很有可能未來課稅所得可供使用之範圍內，認列為遞延所得稅資產。並於每一報導日予以重評估，就相關所得稅利益非屬很有可能實現之範圍內予以調減；或在變成很有可能未來課稅所得之範圍內迴轉原已減少之金額。

遞延所得稅係以預期暫時性差異迴轉時之稅率衡量，採用報導日之法定稅率或實質性立法稅率為基礎。

合併公司僅於同時符合下列條件時，始將遞延所得稅資產及遞延所得稅負債互抵：

1. 有法定執行權將當期所得稅資產及當期所得稅負債互抵；且
2. 遞延所得稅資產及遞延所得稅負債與下列由同一稅捐機關課徵所得稅之納稅主體之一有關：
 - (1) 同一納稅主體；或
 - (2) 不同納稅主體，惟各主體意圖在重大金額之遞延所得稅資產預期回收及遞延所得稅負債預期清償之每一未來期間，將當期所得稅負債及資產以淨額基礎清償，或同時實現資產及清償負債。

對於未使用之課稅損失及未使用所得稅抵減遞轉後期，與可減除暫時性差異，在很有可能未來課稅所得可供使用之範圍內，認列為遞延所得稅資產。並於每一報導日予以重評估，就相關所得稅利益非屬很有可能實現之範圍內予以調減；或在變成很有可能未來課稅所得之範圍內迴轉原已減少之金額。

(十六) 每股盈餘

合併公司列示歸屬於本公司普通股權益持有人之基本及稀釋每股盈餘。合併公司基本每股盈餘係以歸屬於本公司普通股權益持有人之損益，除以當期加權平均流通在外普通股股數計算之。稀釋每股盈餘則係將歸屬於本公司普通股權益持有人之損益及加權平均流通在外普通股股數，分別調整所有潛在稀釋普通股之影響後計算之。合併公司之潛在稀釋普通股包括得以股票發放之員工酬勞費用及給與員工之認股權憑證。

(十七) 部門資訊

營運部門係合併公司之組成部分，從事可能賺得收入並發生費用(包括與合併公司內其他組成部分間交易相關之收入及費用)之經營活動。所有營運部門之營運結果均定期由合併公司主要營運決策者複核，以制定分配資源予該部門之決策並評量其績效。各營運部門均具單獨之財務資訊。

(十八) 停業單位

停業單位係指合併公司已處分或待出售之組成部分，且係一單獨之主要業務線或營運地區，或係專為再出售而取得之子公司。營運單位係於處分或符合待出售條件之較早發生時點分類為停業單位。合併財務報表應重行表達以前期間之綜合損益表，以使該揭露與已於最近表達期間之報導期間結束日前之所有停業單位有關。

勝德國際研發股份有限公司及子公司合併財務報告附註(續)

五、重大會計判斷、估計及假設不確定性之主要來源

管理階層編製本合併財務報告時，必須作出判斷、估計及假設，其將對會計政策之採用及資產、負債、收益及費用之報導金額有所影響。實際結果可能與估計存有差異。

管理階層持續檢視估計及基本假設，會計估計變動於變動期間及受影響之未來期間予以認列。

本合併財務報告未有會計政策涉及重大判斷，且認列金額有重大影響之資訊，對於假設及估計之不確定性，存有重大風險將於次一年度造成重大調整之相關資訊如下：

(一) 應收帳款之備抵損失

合併公司應收帳款之備抵損失，係以違約風險及預期損失率之假設為基礎估計。

合併公司於每一報導日考量歷史經驗、目前市場狀況及前瞻性估計，以判斷計算減損時須採用之假設及選擇之輸入值。相關假設及輸入值之詳細說明請詳附註六(三)。

(二) 存貨之評價

由於存貨須以成本與淨變現價值孰低衡量，合併公司評估報導日存貨因正常損耗、過時陳舊或無市場銷售價值之金額，並將存貨成本沖減至淨變現價值。該等淨變現價值可能因產業快速變遷而產生重大變動。存貨續後衡量估列情形請詳附註六(五)。

合併公司之會計政策及揭露包含採用公允價值衡量其金融、非金融資產及負債。合併公司針對公允價值衡量建立相關內部控制制度。其中包括建立評價小組以負責複核所有重大之公允價值衡量(包括第三等級公允價值)，並直接向財務長報告。評價小組定期複核重大不可觀察之輸入值及調整。如果用於衡量公允價值之輸入值是使用外部第三方資訊(例如經紀商或訂價服務機構)，評價小組將評估第三方所提供支持輸入值之證據，以確定該評價及其公允價值等級分類係符合國際財務報導準則之規定。

合併公司在衡量其資產和負債時，盡可能使用市場可觀察之輸入值。公允價值之等級係以評價技術使用之輸入值為依據歸類如下：

(一) 第一級：相同資產或負債於活絡市場之公開報價(未經調整)。

(二) 第二級：除包含於第一級之公開報價外，資產或負債之輸入參數係直接(即價格)或間接(即由價格推導而得)可觀察。

(三) 第三級：資產或負債之輸入參數非基於可觀察之市場資料(非可觀察參數)。

衡量公允價值所採用假設之相關資訊請詳附註六(十九)。

勝德國際研發股份有限公司及子公司合併財務報告附註(續)

六、重要會計項目之說明

(一)現金及約當現金

	<u>111.12.31</u>	<u>110.12.31</u>
庫存現金	\$ 1,508	649
支票及活期存款	94,650	61,117
定期存款	199,539	-
外幣存款	243,858	345,942
約當現金—附賣回票券	20,012	-
	<u>\$ 559,567</u>	<u>407,708</u>

合併公司金融資產及負債之匯率風險及敏感度分析之揭露請詳附註六(十九)。

(二)透過損益按公允價值衡量之金融資產及負債

1.透過損益按公允價值衡量之金融資產—流動

	<u>111.12.31</u>	<u>110.12.31</u>
衍生金融工具—遠期外匯合約	\$ -	156
國外公司股票-TRICKLESTAR	5,847	9,585
國外公司股票-ZERNET	-	-
	<u>\$ 5,847</u>	<u>9,741</u>

(1)TRICKLESTAR LIMITED

合併公司為強化客戶關係並確保長期訂單來源，於民國一〇六年五月十五日向非關係人CIRCLEBRIGHT LIMITED取得主要銷貨客戶之一—TRICKLESTAR LIMITED(業經董事會決議通過)之股權。此投資案有下列三項附賣回條款，在任一條件未竟時，得要求該公司原價買回：(1)每年每股盈餘低於USD\$1.00。(2)五年內未完成IPO。(3)IPO價格若低於公司平均認購價格之110%。

合併公司於民國一〇八年四月二十五日與CIRCLEBRIGHT LIMITED修正賣回條款，CIRCLEBRIGHT LIMITED承諾在民國一一〇年底前至少有九十個交易日的股價不低於合併公司平均認購價格之110%(以下稱目標價格)，且符合目標價格的交易天數所成交股票累計交易量不低於合併公司所持有股數的十倍，否則合併公司得要求CIRCLEBRIGHT LIMITED以目標價格購回合併公司未出售之股票，除非CIRCLEBRIGHT LIMITED已提醒合併公司可在市場出售但合併公司因其他考量未執行股份出售。

合併公司與CIRCLEBRIGHT LIMITED簽訂之賣回條款係於民國一一〇年十二月三十一日到期，因持有該金融資產之權利消滅，故本公司將其除列，並依合約條件認列其他應收款，請詳附註六(四)。

合併公司於民國一一一年度及一一〇年度就權益工具認列透過損益按公允價值衡量之金融資產評價損失分別為3,738千元及8,974千元。

勝德國際研發股份有限公司及子公司合併財務報告附註(續)

合併公司於民國一一〇年度獲配現金股利568千元。

(2)ZERNET LIMITED

ZERNET LIMITED於民國一〇九年七月間經其股東會通過增資案，擬現金增資發行普通股計美金600千元，合併公司因整體營運考量，未參與該次增資致合併公司持股比例下修到15.4%，合併公司對該公司不具有重大影響，故調整本項投資由權益法評價模式變更為透過損益按公允價值衡量模式。

合併公司於民國一一〇年度就權益工具認列透過損益按公允價值衡量之金融資產評價損失200千元。

上述金融資產均未有提供作質押擔保之情形。

2.透過損益按公允價值衡量之金融負債—流動

	<u>111.12.31</u>	<u>110.12.31</u>
衍生金融工具—遠期外匯合約	\$ -	472

從事衍生金融工具交易係用以規避因營業、融資及投資活動所暴露之匯率與利率風險，合併公司民國一一〇年度，因未適用避險會計列報為持有供交易之金融資產及負債之衍生工具明細如下：

遠期外匯合約：

	<u>110.12.31</u>		
	<u>合約金額(千元)</u>	<u>幣 別</u>	<u>到期期間</u>
賣出遠期外匯	USD2,000/CNY12,809	美元兌人民幣	111.01.21~111.02.22
賣出遠期外匯	USD2,000/VND45,550,000	美元兌越南盾	111.05.17~111.06.14

合併公司民國一一一年及一一〇年度，因遠期外匯合約到期而認列金融資產評價(損失)利益分別計(1,768)千元及4,761千元，列報於其他利益及損失項下。

合併公司已於附註六(十九)揭露與金融工具相關之貨幣及利率暴險。

(三)應收票據及應收帳款

	<u>111.12.31</u>	<u>110.12.31</u>
應收票據—因營業而發生	\$ 752	1,421
應收帳款—按攤銷後成本衡量	618,442	676,294
減：備抵損失	23,205	3,332
	<u>\$ 595,989</u>	<u>674,383</u>

合併公司按存續期間預期信用損失衡量應收票據及應收帳款之備抵損失。存續期間預期信用損失係使用準備矩陣計算，其考量客戶過去違約紀錄與現時財務狀況、產業經濟情勢，並已納入前瞻性資訊，包括總體經濟及相關產業資訊。因合併公司之信用損失歷史經驗顯示，不同客戶群之損失型態並無顯著差異，因此準備矩陣未進一步區分客戶群，僅以應收票據及應收帳款逾期天數訂定預期信用損失率。

勝德國際研發股份有限公司及子公司合併財務報告附註(續)

合併公司有部分應收帳款已取具擔保品，其餘應收票據及應收帳款之預期信用損失分析如下：

	111.12.31		
	應收票據及 帳款帳面金額	加權平均預期 信用損失率	備抵存續期間 預期信用損失
未逾期	\$ 418,731	0.01%	41
逾期30天以下	65,868	0.55%	363
逾期31~60天	50,578	0.89%	449
逾期61~90天	7,222	2.28%	165
逾期91~120天	4,108	2.60%	107
逾期121~150天	448	11.16%	50
逾期151~180天	1,755	24.96%	438
逾期180天以上	21,592	100.00%	21,592
	<u>\$ 570,302</u>		<u>23,205</u>

	110.12.31		
	應收票據及 帳款帳面金額	加權平均預期 信用損失率	備抵存續期間 預期信用損失
未逾期	\$ 483,967	0.01%	48
逾期30天以下	156,841	1.04%	1,635
逾期31~60天	34,469	1.14%	391
逾期61~90天	1,220	3.24%	40
逾期180天以上	1,218	100.00%	1,218
	<u>\$ 677,715</u>		<u>3,332</u>

合併公司已取具擔保品、尚未發生信用減損之應收帳款帳齡分析如下：

	111.12.31
未逾期	\$ 886
逾期30天以下	372
逾期31~60天	1,829
逾期61~90天	1,712
逾期91~120天	12,413
逾期121~150天	23,664
逾期151~180天	4,179
逾期180天以上	3,837
	<u>\$ 48,892</u>

勝德國際研發股份有限公司及子公司合併財務報告附註(續)

合併公司應收票據及應收帳款之備抵損失變動表如下：

	111年度	110年度
期初餘額	\$ 3,332	2,332
認列之減損損失	19,812	1,002
外幣換算益(損)	61	(2)
期末餘額	<u>\$ 23,205</u>	<u>3,332</u>

民國一一一年及一一〇年十二月三十一日合併公司應收票據及帳款均未貼現或提供作為擔保品。

(四)其他應收款

	111.12.31	110.12.31
其他應收款—CIRCLEBRIGHT	\$ 53,421	48,151
其他應收款—其他	9,038	10,652
減：備抵損失	(22,285)	(4,647)
	<u>\$ 40,174</u>	<u>54,156</u>

合併公司與CIRCLEBRIGHT LIMITED簽訂之投資協議具有擔保獲利與賣回權條款，依協議內容，該股票選擇權於民國一一〇年十二月三十一日到期，因賣回條款未達成，故合併公司依約向CIRCLEBRIGHT LIMITED行使債權收回。合併公司評估其他應款之回收可能性，依評估結果於民國一一一年度及一一〇年度分別認列17,412千元及3,114千元之減損損失。截至民國一一一年十二月三十一日止，前述款項之備抵損失增加為20,584千元。

合併公司其他應收款備抵損失變動表如下：

	111年度	110年度
期初餘額	\$ 4,647	-
認列之減損損失	17,412	4,647
外幣換算損失	226	-
期末餘額	<u>\$ 22,285</u>	<u>4,647</u>

(五)存 貨

	111.12.31	110.12.31
原 料	\$ 207,349	266,420
在 製 品	87,150	148,783
製 成 品	88,910	104,222
	<u>\$ 383,409</u>	<u>519,425</u>

民國一一一年及一一〇年十二月三十一日，合併公司之存貨均未有提供作質押擔保之情形。

勝德國際研發股份有限公司及子公司合併財務報告附註(續)

合併公司民國一一一年度及一一〇年度因存貨自成本沖減至淨變現價值而增加營業成本，認列之損失金額如下：

	111年度	110年度
存貨成本	\$ 2,169,766	2,889,203
存貨跌價損失	15,133	19,038
存貨報廢淨額	870	401
存貨盤盈淨額	(71)	(270)
合 計	<u>\$ 2,185,698</u>	<u>2,908,372</u>

(六)預付款項

	111.12.31	110.12.31
預付貨款	\$ 5,798	21,440
進項及留抵稅額	174,553	94,218
其他預付費用	8,232	10,750
	<u>\$ 188,583</u>	<u>126,408</u>

(七)取得子公司

合併公司於民國一一一年一月一日透過收購東莞鴻富公司100%之股份而取得對該公司之控制。東莞鴻富公司為一家敏壓電阻之製造與銷售公司，該公司產品為合併公司之關鍵零組件。取得東莞鴻富公司之控制使合併公司得以透過掌握關鍵製程技術，提升產品競爭力與達到成本優化之目的，進而提升整體市場競爭力。

移轉對價主要類別、於收購日所取得之資產及承擔之負債金額如下：

1.移轉對價

現 金	<u>\$ 16,724</u>
-----	------------------

(註：上述金額係按一一〇年十二月三十一日期末匯率換算)。

合併公司應支付之移轉對價為人民幣3,850千元，截至民國一一一年十二月三十一日止已全數支付。

勝德國際研發股份有限公司及子公司合併財務報告附註(續)

2.取得之可辨認資產與承擔之負債

收購日取得之可辨認資產與承擔之負債之公允價值明細如下：

不動產、廠房及設備(附註六(八))	\$	3,750
存貨		29,914
應收帳款		2,192
現金及約當現金		2,135
其他應收款		1,696
預付款項		2,208
其他流動資產		1,304
其他非流動資產		887
應付帳款		(4,041)
其他應付款		(2,949)
負債準備		(20,084)
合約負債		(288)
可辨認淨資產之公允價值	<u>\$</u>	<u>16,724</u>

(八)不動產、廠房及設備

合併公司民國一一一年度及一一〇年度不動產、廠房及設備之變動明細如下：

	土 地	房 屋 及 建 築	研 發 設 備	運 輸 設 備	辦 公 設 備	模 具 設 備	機 器 設 備	其 他 設 備	總 計
成 本：									
民國111年1月1日	\$ 85,701	50,299	64,920	7,175	51,670	571,798	267,048	42,618	1,141,229
透過企業合併取得	-	-	-	-	538	769	4,962	814	7,083
增 添	-	1,544	452	217	12,727	51,723	16,978	586	84,227
處 分	-	-	(3,437)	(1,622)	(757)	(104,914)	(77,602)	(14,146)	(202,478)
重 分 類	-	-	22	-	5	849	(2,821)	1,945	-
預付款項轉入	-	49,914	-	-	13,345	-	31,780	9,164	104,203
匯率變動之影響	-	1,138	855	234	1,202	10,228	9,519	894	24,070
民國111年12月31日	<u>\$ 85,701</u>	<u>102,895</u>	<u>62,812</u>	<u>6,004</u>	<u>78,730</u>	<u>530,453</u>	<u>249,864</u>	<u>41,875</u>	<u>1,158,334</u>
民國110年1月1日	\$ 85,701	49,626	55,659	5,001	82,175	567,467	195,578	42,672	1,083,879
增 添	-	677	10,288	2,257	12,110	44,752	74,862	392	145,338
處 分	-	-	(867)	(38)	(42,468)	(33,094)	(1,531)	(125)	(78,123)
重 分 類	-	-	-	-	-	(3,056)	-	-	(3,056)
匯率變動之影響	-	(4)	(160)	(45)	(147)	(4,271)	(1,861)	(321)	(6,809)
民國110年12月31日	<u>\$ 85,701</u>	<u>50,299</u>	<u>64,920</u>	<u>7,175</u>	<u>51,670</u>	<u>571,798</u>	<u>267,048</u>	<u>42,618</u>	<u>1,141,229</u>
累計折舊及減損：									
民國111年1月1日	\$ -	25,511	54,472	4,832	43,482	515,905	182,785	41,030	868,017
透過企業合併取得	-	-	-	-	385	269	2,121	558	3,333
折 舊	-	11,155	3,200	596	12,116	23,243	15,144	1,168	66,622
處 分	-	-	(3,298)	(1,524)	(657)	(84,682)	(73,908)	(12,571)	(176,640)
匯率變動之影響	-	220	335	93	450	8,746	2,591	655	13,090
民國111年12月31日	<u>\$ -</u>	<u>36,886</u>	<u>54,709</u>	<u>3,997</u>	<u>55,776</u>	<u>463,481</u>	<u>128,733</u>	<u>30,840</u>	<u>774,422</u>

勝德國際研發股份有限公司及子公司合併財務報告附註(續)

	土 地	房屋 及建築	研發 設備	運輸 設備	辦公 設備	模具 設備	機器 設備	其他 設備	總 計
民國110年1月1日	\$ -	24,714	53,542	4,529	79,108	518,535	178,839	41,335	900,602
折 舊	-	797	1,910	370	6,320	25,177	6,079	123	40,776
處 分	-	-	(866)	(36)	(41,840)	(21,147)	(778)	(119)	(64,786)
重 分 類	-	-	-	-	-	(2,836)	-	-	(2,836)
匯率變動之影響	-	-	(114)	(31)	(106)	(3,824)	(1,355)	(309)	(5,739)
民國110年12月31日	\$ -	<u>25,511</u>	<u>54,472</u>	<u>4,832</u>	<u>43,482</u>	<u>515,905</u>	<u>182,785</u>	<u>41,030</u>	<u>868,017</u>
帳面價值：									
民國111年12月31日	\$ <u>85,701</u>	<u>66,009</u>	<u>8,103</u>	<u>2,007</u>	<u>22,954</u>	<u>66,972</u>	<u>121,131</u>	<u>11,035</u>	<u>383,912</u>
民國110年1月1日	\$ <u>85,701</u>	<u>24,912</u>	<u>2,117</u>	<u>472</u>	<u>3,067</u>	<u>48,932</u>	<u>16,739</u>	<u>1,337</u>	<u>183,277</u>
民國110年12月31日	\$ <u>85,701</u>	<u>24,788</u>	<u>10,448</u>	<u>2,343</u>	<u>8,188</u>	<u>55,893</u>	<u>84,263</u>	<u>1,588</u>	<u>273,212</u>

民國一一一年及一一〇年十二月三十一日，合併公司之不動產、廠房及設備均未有提供作抵押擔保之情形，處分損益請詳附註六(十八)。

(九)使用權資產

合併公司承租房屋及建築作為工廠廠房及辦公處所，工廠廠房合約之租賃期間通常為五至十年，辦公處所則為三年，部份租賃包含在租賃期間屆滿時得延長與原合約相同期間之選擇權。

合併公司承租房屋及建築之成本及折舊，其變動明細如下：

	房屋及建築
使用權資產成本：	
民國111年1月1日餘額	\$ 491,935
增 添	12,518
匯率變動之影響	13,257
民國111年12月31日餘額	<u>\$ 517,710</u>
民國110年1月1日餘額	\$ 152,726
增 添	343,327
減 少	(4,973)
匯率變動之影響	855
民國110年12月31日餘額	<u>\$ 491,935</u>
使用權資產之折舊：	
民國111年1月1日餘額	\$ 131,799
本期折舊	81,489
匯率變動之影響	3,780
民國111年12月31日餘額	<u>\$ 217,068</u>
民國110年1月1日餘額	\$ 65,091
本期折舊	68,054
本期減少	(763)
匯率變動之影響	(583)
民國110年12月31日餘額	<u>\$ 131,799</u>

勝德國際研發股份有限公司及子公司合併財務報告附註(續)

	房屋及建築
帳面價值：	
民國111年12月31日	\$ <u>300,642</u>
民國110年1月1日	\$ <u>87,635</u>
民國110年12月31日	\$ <u>360,136</u>

合併公司之越南子公司勝興於民國一一一年四月二十七日與BWID簽訂倉庫租約，租期三年，致增添使用權資產新台幣12,518千元。

合併公司之中國子公司詮盛及富鉅於民國一一〇年五月二十八日與東莞市厚街鎮厚街股份經濟聯合社簽訂廠房租約，租期六年，致增添使用權資產新台幣316,315千元。

(十)短期借款

合併公司短期借款之明細、條件與條款如下：

	111.12.31	110.12.31
無擔保銀行借款	\$ <u>320,000</u>	<u>153,040</u>
尚未使用額度	\$ <u>210,000</u>	<u>346,960</u>
利率區間	<u>1.75%~2.329%</u>	<u>1.25%~1.34%</u>

合併公司向某銀行借款如動用額度超逾2億元，需就超逾部分提供100%定存單設質。民國一一一年及一一〇年十二月三十一日，合併公司向該銀行之借款皆未有動用逾2億元而需提供定存單設質之情形。

(十一)租賃負債

合併公司租賃負債之帳面金額如下：

	111.12.31	110.12.31
流動	\$ <u>77,880</u>	<u>65,507</u>
非流動	\$ <u>240,448</u>	<u>300,902</u>

到期分析請詳附註六(十九)金融工具。

租賃認列於損益之金額如下：

	111年度	110年度
租賃負債之利息費用	\$ <u>20,985</u>	<u>16,294</u>
短期租賃之費用	\$ <u>-</u>	<u>99</u>
低價值租賃資產之費用(不包含短期租賃之低價值租賃)	\$ <u>1,056</u>	<u>1,447</u>

認列於現金流量表之金額如下：

	111年度	110年度
租賃之現金流出總額	\$ <u>91,458</u>	<u>73,396</u>

勝德國際研發股份有限公司及子公司合併財務報告附註(續)

(十二)員工福利

1.確定福利計畫

合併公司確定福利義務現值與計畫資產公允價值之調節如下：

	111.12.31	110.12.31
確定福利義務現值	\$ 30,246	34,448
計畫資產之公允價值	(18,589)	(19,037)
淨確定福利負債	\$ 11,657	15,411

合併公司之確定福利計畫提撥至台灣銀行之勞工退休準備金專戶。適用勞動基準法之每位員工之退休支付，係依據服務年資所獲得之基數及其退休前六個月之平均薪資計算。

(1)計畫資產組成

合併公司依勞動基準法提撥之退休基金係由行政院勞動部勞動基金運用局(以下簡稱勞動基金局)統籌管理，依「勞工退休基金收支保管及運用辦法」規定，基金之運用，其每年決算分配之最低收益，不得低於依當地銀行二年定期存款利率計算之收益。

截至報導日，合併公司之台灣銀行勞工退休準備金專戶餘額計19,776千元。勞工退休基金資產運用之資料包括基金收益率以及基金資產配置，請詳行政院勞動部勞動基金運用局網站公布之資訊。

(2)確定福利義務現值之變動

合併公司民國一一一年度及一一〇年度確定福利義務現值變動如下：

	111年度	110年度
1月1日確定福利義務	\$ 34,448	35,797
當期服務成本及利息	220	97
淨確定福利負債(資產)再衡量數		
—計畫資產報酬(不含當期利息)	(384)	(356)
—因人口統計假設變動所產生之精算損益	(108)	(103)
—因財務假設變動所產生之精算損益	(634)	(987)
實際支付之福利	(3,296)	-
12月31日確定福利義務	\$ 30,246	34,448

勝德國際研發股份有限公司及子公司合併財務報告附註(續)

(3)計畫資產公允價值之變動

合併公司民國一一一年度及一一〇年度確定福利計畫資產公允價值之變動如下：

	<u>111年度</u>	<u>110年度</u>
1月1日計畫資產之公允價值	\$ 19,037	17,259
利息收入	122	47
淨確定福利負債(資產)再衡量數		
—計畫資產報酬(不含當期利息)	1,384	254
已提撥至計畫之金額	1,342	1,477
實際支付之福利	<u>(3,296)</u>	<u>-</u>
12月31日計畫資產之公允價值	<u><u>\$ 18,589</u></u>	<u><u>19,037</u></u>

(4)認列為損益之費用

合併公司民國一一一年度及一一〇年度列報為費用之明細如下：

	<u>111年度</u>	<u>110年度</u>
淨確定福利負債(資產)之淨利息	<u><u>\$ 99</u></u>	<u><u>50</u></u>

(5)認列為其他綜合損益之淨確定福利負債(資產)之再衡量數

合併公司民國一一一年度及一一〇年度認列為其他綜合損益之淨確定福利負債(資產)之再衡量數如下：

	<u>111年度</u>	<u>110年度</u>
1月1日累積餘額	\$ (4)	(1,704)
本期認列	<u>2,511</u>	<u>1,700</u>
12月31日累積餘額	<u><u>\$ 2,507</u></u>	<u><u>(4)</u></u>

(6)精算假設

合併公司於財務報導結束日用以決定確定福利義務現值之重大精算假設如下：

	<u>111.12.31</u>	<u>110.12.31</u>
折現率	1.16%	0.64%
未來薪資增加	1.00%	1.00%

合併公司預計於民國一一一年度報導日後之一年內支付予確定福利計畫之提撥金額為1,477千元。

確定福利計畫之加權平均存續期間為4年。

勝德國際研發股份有限公司及子公司合併財務報告附註(續)

(7) 敏感度分析

民國一一一年及一一〇年十二月三十一日當採用之主要精算假設變動對確定福利義務現值之影響如下：

	對確定福利義務之影響	
	增加0.50%	減少0.50%
111年12月31日		
折現率	\$ (551)	600
未來薪資增加	598	(554)
110年12月31日		
折現率	(838)	1,356
未來薪資增加	1,343	(839)

上述之敏感度分析係基於其他假設不變的情況下分析單一假設變動之影響。實務上許多假設的變動則可能是連動的。敏感度分析係與計算資產負債表之淨確定福利負債所採用的方法一致。

本期編製敏感度分析所使用之方法與假設與前期相同。

2. 確定提撥計畫

合併公司之台灣公司採確定提撥計畫，依勞工退休金條例之規定，按勞工每月工資6%之提繳率，提撥至勞工保險局之勞工退休金個人專戶。在此計畫下合併公司提撥固定金額至勞工保險局後，即無支付額外金額之法定或推定義務。

合併公司之中國大陸公司依據中華人民共和國政府規定之養老制度，每月依員工薪資總額之一定比例提撥養老保險金，其提撥比例為13%，專戶儲存於各員工獨立帳戶。每位員工之退休金由政府管理統籌安排，上開公司除按月提撥外，無進一步義務。

合併公司民國一一一年度及一一〇年度確定提撥退休金辦法下之退休金費用分別為51,517千元及44,691千元，已提撥至勞工保險局及合併國外子公司當地主管機關。

勝德國際研發股份有限公司及子公司合併財務報告附註(續)

(十三)所得稅

1.所得稅費用

合併公司民國一一一年度及一一〇年度之所得稅費用明細如下：

	111年度	110年度
當期所得稅費用		
當期產生	\$ 1,007	99
調整前期之當期所得稅	423	2,488
小計	<u>1,430</u>	<u>2,587</u>
遞延所得稅費用(利益)		
暫時性差異之發生及迴轉	19,121	(6,300)
繼續營業單位之所得稅費用(利益)	<u>\$ 20,551</u>	<u>(3,713)</u>

合併公司民國一一一年度及一一〇年度之所得稅費用(利益)與稅前淨損之關係調節如下：

	111年度	110年度
稅前淨損	<u>\$ (46,232)</u>	<u>(161,966)</u>
依本公司所在地國內稅率計算之所得稅	\$ (9,246)	(32,393)
外國轄區稅率差異影響數	1,774	(2,402)
採權益法評價認列之長期投資損失	12,367	29,190
前期低估數	423	2,488
國內子公司減資彌補虧損	-	(2,440)
未認列暫時性差異之變動	8,753	-
其他	6,480	1,844
合計	<u>\$ 20,551</u>	<u>(3,713)</u>

2.遞延所得稅資產及負債

(1)未認列遞延所得稅負債

民國一一一年及一一〇年十二月三十一日與投資子公司相關之暫時性差異因合併公司可控制該項暫時性差異迴轉之時點，且確信於可預見之未來不會迴轉，故未認列遞延所得稅負債。其相關金額如下：

	111.12.31	110.12.31
與投資子公司相關之暫時性差異彙總金額	<u>\$ 702,650</u>	<u>752,092</u>
未認列為遞延所得稅負債之金額	<u>\$ 140,530</u>	<u>150,418</u>

(2)未認列遞延所得稅資產

合併公司未認列為遞延所得稅資產之項目如下：

	111.12.31	110.12.31
課稅損失	<u>\$ 12,228</u>	<u>12,223</u>

勝德國際研發股份有限公司及子公司合併財務報告附註(續)

課稅損失係依所得稅法規定，經稅捐稽徵機關核定之前十年度虧損得自當年度之純益扣除，再行核課所得稅。該等項目未認列為遞延所得稅資產，係因合併公司於未來並非很有可能具有足夠之課稅所得以供其使用。

截至民國一一一年十二月三十一日止，合併公司尚未認列為遞延所得稅資產之課稅損失，其扣除期限如下：

虧損年度	尚未扣除之虧損	得扣除之
	懋雲科技	最後年度
民國一〇七年度(核定數)	\$ 21,880	民國一一七年度
民國一〇八年度(核定數)	21,152	民國一一八年度
民國一〇九年度(核定數)	18,018	民國一一九年度
民國一一〇年度(申報數)	63	民國一二〇年度
民國一一一年度(申報數)	28	民國一二一年度
	\$ 61,141	

(3)已認列之遞延所得稅資產及負債

遞延所得稅資產：

	呆帳損失	虧損扣抵	其他	合計
民國111年1月1日	\$ 5,174	468	11,655	17,297
(借記)貸記損益表	(3,870)	-	(8,884)	(12,754)
民國111年12月31日	\$ 1,304	468	2,771	4,543
民國110年1月1日	\$ 5,174	-	5,823	10,997
(借記)貸記損益表	-	468	5,832	6,300
民國110年12月31日	\$ 5,174	468	11,655	17,297

遞延所得稅負債：

	未實現 兌換利益
民國111年1月1日	\$ -
(借記)貸記損益表	6,367
民國111年12月31日	\$ 6,367

截至民國一一一年十二月三十一日止，合併公司已認列為遞延所得稅資產之課稅損失，其扣除期限如下：

虧損年度	尚未扣除之虧損	得扣除之
	勝德國際	最後年度
民國一一〇年度(申報數)	\$ 2,340	民國一二〇年度

3.所得稅核定情形

本公司、德嚴企管顧問股份有限公司及懋雲科技開發股份有限公司營利事業所得稅結算申報已奉稽徵機關核定至民國一〇九年度。

勝德國際研發股份有限公司及子公司合併財務報告附註(續)

(十四) 資本及其他權益

1. 普通股股本

民國一一年及一一〇年十二月三十一日，本公司額定股本總額均為1,500,000千元，每股面額10元，均為150,000千，股已發行股份均為普通股96,724千股，所有已發行股份之股款均已收取。

本公司民國一一年度及一一〇年度流通在外股數調節表如下：

	(以千股表達)	
	普通 股	
	111年度	110年度
1月1日期初餘額	96,724	96,724
12月31日期末餘額	<u>96,724</u>	<u>96,724</u>

2. 資本公積

依公司法規定，資本公積需優先填補虧損後，始得按股東原有股份之比例以已實現之資本公積發給新股或現金。前項所稱之已實現資本公積，包括超過票面金額發行股票所得之溢額及受領贈與之所得。依發行人募集與發行有價證券處理準則規定，得撥充資本之資本公積，每年撥充之合計金額，不得超過實收資本額百分之十。

本公司於民國一一〇年七月二十二日經股東常會決議以資本公積發放現金22,247千元(每股0.23元)，於民國一一〇年九月二日發放完成。

本公司資本公積餘額內容如下：

	111.12.31	110.12.31
發行股票溢價	\$ 151,821	151,821
員工認股權－認購庫藏股	31,543	31,543
	<u>\$ 183,364</u>	<u>183,364</u>

3. 保留盈餘

依本公司章程規定，年度決算如有本期稅後淨利，應先彌補虧損(包括調整未分配盈餘金額)，次提百分之十為法定盈餘公積，但法定盈餘公積累積已達本公司實收資本總額時不在此限；另依法令或主管機關規定提撥或迴轉特別盈餘公積，嗣後盈餘併同期初未分配盈餘(包括調整未分配盈餘金額)，由董事會擬具盈餘分配議案，提請股東會決議分派之。

本公司股利政策主要考量公司未來營運發展及資金需求情形，為因應未來資金需求及長期財務規劃，現金股利之發放不低於發放股利總額百分之二十。

勝德國際研發股份有限公司及子公司合併財務報告附註(續)

(1)法定盈餘公積

依公司法規定，公司應就稅後純益提撥百分之十為法定盈餘公積，直至與資本總額相等為止。公司無虧損時，得經股東會決議，以法定盈餘公積發給新股或現金，惟以該項公積超過實收資本額百分之二十五之部分為限。

(2)特別盈餘公積

本公司於首次採用金管會認可之國際財務報導準則時，因選擇適用國際財務報導準則第一號「首次採用國際財務報導準則」豁免項目，帳列股東權益項下之累積換算調整數(利益)，並依規定以轉換日公允價值作為認定成本而增加保留盈餘之金額為18,643千元，依金管規定提列相同數額之特別盈餘公積，並於使用、處分或重分類相關資產時，得就原提列特別盈餘公積之比例予以迴轉分派盈餘。截至民國一一一年及一一〇年十二月三十一日，該項特別盈餘公積餘額皆為18,643千元。

另依金管會規定，本公司於分派可分配盈餘時，就當年度發生之帳列其他股東權益減項淨額與上段所提列特別盈餘公積餘額之差額，民國一〇九年度分配民國一〇八年度盈餘時自當期損益與前期未分配盈餘補提列特別盈餘公積，民國一一〇年度分配民國一〇九年度盈餘時自當期稅後淨利加計當期稅後淨利以外項目計入當期末分配盈餘之數額與前期未分配盈餘補提列特別盈餘公積；屬前期累積之其他股東權益減項金額，則自前期未分配盈餘補提列特別盈餘公積不得分派。嗣後其他股東權益減項數額有迴轉時，得就迴轉部份分派盈餘。

(3)盈餘分配

本公司於民國一一一年六月十四日經股東常會決議民國一一〇年度不擬分配盈餘。

本公司於民國一一〇年七月二十二日經股東常會決議以資本公積發放現金22,247千元(每股0.23元)，於民國一一〇年九月二日發放完成。

本公司股東會決議之盈餘分配情形，可於公開資訊觀測站等管道查詢之。

4.其他權益(稅後淨額)

	國外營運機構財務報表換算之兌換差額
民國111年1月1日	\$ (126,683)
換算國外營運機構淨資產所產生之兌換差額	<u>41,323</u>
民國111年12月31日餘額	<u>\$ (85,360)</u>
民國110年1月1日	\$ (112,020)
換算國外營運機構淨資產所產生之兌換差額	<u>(14,663)</u>
民國110年12月31日餘額	<u>\$ (126,683)</u>

勝德國際研發股份有限公司及子公司合併財務報告附註(續)

(十五)每股盈餘

1.基本每股盈餘

	111年度	110年度
繼續營業單位之本期淨損	\$ (66,783)	(158,253)
停業單位之本期淨損	(28)	(63)
歸屬於本公司普通股權益持有人之淨損	<u>\$ (66,811)</u>	<u>(158,316)</u>
普通股加權平均流通在外股數(千股)	<u>96,724</u>	<u>96,724</u>
來自繼續營業單位	\$ (0.69)	(1.64)
來自停業單位	-	-
基本每股虧損(元)	<u>\$ (0.69)</u>	<u>(1.64)</u>

2.稀釋每股盈餘

民國一一一年度及一一〇年度因虧損，故未計算稀釋每股盈餘

(十六)客戶合約之收入

1.收入之細分

	111年度	110年度
主要地區市場：		
美國	\$ 1,958,045	2,683,141
亞洲	344,362	320,152
歐洲	249,121	180,898
澳洲	6,593	9,630
其他國家	412	333
	<u>\$ 2,558,533</u>	<u>3,194,154</u>
主要產品：		
資訊週邊防雷擊電源插座	\$ 1,816,109	2,721,460
視聽音響電源濾波器	457,091	273,935
物聯網智慧家庭用電安全產品	177,381	144,224
其他	107,952	54,535
	<u>\$ 2,558,533</u>	<u>3,194,154</u>

2.合約餘額

	111.12.31	110.12.31	110.1.1
應收票據及應收帳款	\$ 619,194	677,715	707,037
減：備抵損失	(23,205)	(3,332)	(2,332)
合計	<u>\$ 595,989</u>	<u>674,383</u>	<u>704,705</u>
合約負債-模具	\$ 24,361	29,915	26,445
合約負債-貨款	26,422	20,055	24,501
合計	<u>\$ 50,783</u>	<u>49,970</u>	<u>50,946</u>

勝德國際研發股份有限公司及子公司合併財務報告附註(續)

應收票據及帳款其減損之揭露請詳附註六(三)。

民國一一年及一一〇年一月一日合約負債期初餘額於民國一一年度及一一〇年度認列為收入之金額分別為37,391千元及28,458千元。

合約負債之變動主要係源自合併公司移轉商品或勞務予客戶而滿足履約義務之時點與客戶付款時點之差異。

(十七)員工及董事、監察人酬勞

依本公司章程規定，年度如有獲利，應提撥2%~15%為員工酬勞及不高於3%為董監事酬勞。但公司尚有累積虧損時，應預先保留彌補數額。前項員工酬勞發給股票或現金之對象，包括符合一定條件之從屬公司員工。

本公司民國一一年度及一一〇年度均為稅前淨損，故未估列員工及董事、監察人酬勞。

(十八)營業外收入及支出

1.利息收入

合併公司之利息收入明細如下：

	111年度	110年度
銀行存款利息	\$ 1,497	3,572

2.其他收入

合併公司之其他收入明細如下：

	111年度	110年度
股利收入	\$ -	568
手續費收入	33	48
其他收入合計	\$ 33	616

3.其他利益及損失

合併公司之其他利益及損失明細如下：

	111年度	110年度
處分不動產、廠房及設備利益	\$ 8,710	6,413
外幣兌換利益(損失)	60,603	(23,677)
透過損益按公允價值衡量之金融工具(損失)利益	(5,506)	4,239
處分投資損失	-	(1,168)
政府補助收入	-	256
其他	27,310	29,848
其他利益及損失合計	\$ 91,117	15,911

勝德國際研發股份有限公司及子公司合併財務報告附註(續)

4.財務成本

合併公司之財務成本明細如下：

	111年度	110年度
銀行借款利息	\$ (3,782)	(2,774)
租賃負債利息	(20,986)	(16,294)
財務成本	<u>\$ (24,768)</u>	<u>(19,068)</u>

(十九)金融工具

1.信用風險

(1)信用風險之暴險

金融資產之帳面金額代表最大信用暴險金額。

(2)信用風險集中情況

合併公司之客戶集中在廣大之節能與電源保護器產業客戶群，為減低應收帳款信用風險，合併公司持續地評估客戶之財務狀況，必要時將要求對方提供擔保或保證。合併公司定期評估應收帳款回收之可能性並提列備抵呆帳，且呆帳損失皆在管理階層預期之內。合併公司於民國一一年及一〇年十二月三十一日，應收款項總額中分別有83%及86%係由10家客戶組成，使合併公司有信用風險顯著集中之情形。

(3)應收帳款之信用風險

應收票據及應收帳款之信用風險暴險資訊請詳附註六(三)。

2.流動性風險

下表為金融負債之合約到期日，包含估計利息但不包含淨額協議之影響。

	帳面金額	合 約					
		現金流量	6個月以內	6-12個月	1-2年	2-5年	超過5年
111年12月31日							
非衍生金融負債							
短期借款	\$ 320,000	320,000	320,000	-	-	-	-
應付帳款	264,698	264,698	264,698	-	-	-	-
其他應付款	189,327	189,327	189,327	-	-	-	-
租賃負債	318,328	355,798	46,934	47,441	90,319	171,104	-
流 出	<u>\$ 1,092,353</u>	<u>1,129,823</u>	<u>820,959</u>	<u>47,441</u>	<u>90,319</u>	<u>171,104</u>	<u>-</u>
110年12月31日							
非衍生金融負債							
短期借款	\$ 153,040	153,040	153,040	-	-	-	-
應付帳款	466,351	466,351	466,351	-	-	-	-
其他應付款	183,722	183,722	183,722	-	-	-	-
租賃負債	365,599	420,665	42,377	42,812	86,597	222,577	26,302
衍生金融負債							
其他遠期外匯合約：							
流 出	472	472	472	-	-	-	-
	<u>\$ 1,169,184</u>	<u>1,224,250</u>	<u>845,962</u>	<u>42,812</u>	<u>86,597</u>	<u>222,577</u>	<u>26,302</u>

勝德國際研發股份有限公司及子公司合併財務報告附註(續)

合併公司並不預期到期日分析之現金流量發生時點會顯著提早，或實際金額會有顯著不同。

3.匯率風險

(1)匯率風險之暴險

合併公司暴露於重大外幣匯率風險之金融資產及負債如下：

		111.12.31		
		外幣	匯率	台幣
111年12月31日				
<u>金融資產</u>				
<u>貨幣性項目</u>				
美 金	\$	53,880	30.710	1,654,655
人 民 幣		21,669	4.408	95,517
港 幣		283	3.938	1,114
新加坡幣		28	22.880	641
歐 元		11	32.720	360
<u>金融負債</u>				
<u>貨幣性項目</u>				
美 金		37,678	30.710	1,157,091
人 民 幣		145,086	4.408	639,539
港 幣		840	3.938	3,308
		外幣	匯率	台幣
110年12月31日				
<u>金融資產</u>				
<u>貨幣性項目</u>				
美 金	\$	5,711	27.680	1,580,832
人 民 幣		9,090	4.344	39,487
港 幣		455	3.549	1,615
歐 元		10	31.320	313
新加坡幣		28	20.460	573
<u>金融負債</u>				
<u>貨幣性項目</u>				
美 金		37,668	27.680	1,042,650
人 民 幣		154,737	4.344	672,178
港 幣		1,472	3.549	5,224
歐 元		32	31.320	1,002

勝德國際研發股份有限公司及子公司合併財務報告附註(續)

(2) 敏感性分析

合併公司之匯率風險主要來自於以外幣計價之現金及約當現金、應收帳款及其他應收款、應付帳款及其他應付款等，於換算時產生外幣兌換損益。於民國一一一年度及一一〇年度當新台幣相對於美金、人民幣、港幣、歐元及新加坡幣升值或貶值1%，而其他所有因素維持不變之情況下，民國一一一年度及一一〇年度之稅前淨利分別增加或減少477千元及982千元。

(3) 貨幣性項目之兌換損益

由於合併公司功能性貨幣種類繁多，故採彙整方式揭露貨幣性項目之兌換損益資訊，民國一一一年度及一一〇年度外幣兌換利益(損失)淨額(含已實現及未實現)分別為60,603千元及(23,677)千元。

4. 利率分析

合併公司重大金融資產為定期存款，惟其利率為固定利率，因而利率變動不致於產生重大現金流量風險。

合併公司之金融資產及金融負債利率暴險於本附註之流動性風險管理中說明。合併公司於民國一一一年及一一〇年十二月三十一日並無浮動利率之金融負債。

5. 公允價值資訊

(1) 金融工具之種類及公允價值

合併公司透過損益按公允價值衡量之金融資產及負債係以重複性為基礎按公允價值衡量。各種類金融資產及金融負債之帳面金額及公允價值(包括公允價值等級資訊，但非按公允價值衡量金融工具之帳面金額為公允價值之合理近似值者，及租賃負債，依規定無須揭露公允價值資訊)列示如下：

		111.12.31				
		公允價值				合計
帳面金額		第一級	第二級	第三級		
透過損益按公允價值衡量之金融資產						
國外公司股票						
票-TRICKLESTAR	\$	5,847	-	-	5,847	5,847
		110.12.31				
		公允價值				合計
帳面金額		第一級	第二級	第三級		
透過損益按公允價值衡量之金融資產						
衍生金融工具						
—遠期外匯合約	\$	156	-	156	-	156
國外公司股票—						
TRICKLESTAR		9,585	-	-	9,585	9,585
合計	\$	9,741	-	156	9,585	9,741
透過損益按公允價值衡量之金融負債						
衍生金融工具						
—遠期外匯合約	\$	472	-	472	-	472

勝德國際研發股份有限公司及子公司合併財務報告附註(續)

(2)按公允價值衡量金融工具之公允價值評價技術

無活絡市場之權益工具：係使用可類比上市上櫃公司法估算公允價值，其主要假設係以被投資者之稅前息前盈餘及可類比上市公司市場報價所推導之企業價值乘數為基礎衡量。該估計數已調整該權益證券缺乏市場流通性之折價影響。

無公開報價之權益工具：係使用可類比上市上櫃公司法估算公允價值，其主要假設係以被投資公司者之淨值及可類比上市上櫃公司市場報價所推導之盈餘乘數為基礎衡量。該估計數已調整該權益證券缺乏市場流通性之折價影響。

股票選擇權係根據廣為市場使用者所接受之評價模型評價(Black-Scholes Model)。遠期外匯合約係根據目前之遠期匯率評價。

(3)重大不可觀察輸入值(第三等級)之公允價值衡量之量化資訊

合併公司公允價值衡量歸為第三等級者為透過損益按公允價值衡量之金融資產。

重大不可觀察輸入值之量化資訊列表如下：

項目	評價技術	重大不可觀察輸入值	重大不可觀察輸入值與公允價值關係
透過損益按公允價值衡量之金融資產－國外公司股票 TRICKLESTAR	可類比上市上櫃公司法	<ul style="list-style-type: none"> 缺乏市場流通性折價(111.12.31及110.12.31皆為17%) 股價淨值比(111.12.31及110.12.31分別為1.75及1.24) 	<ul style="list-style-type: none"> 缺乏市場流通性折價愈高，公允價值愈低 企業價值乘數愈高，公允價值愈高 股價淨值比率乘數愈高，公允價值愈高
透過損益按公允價值衡量之金融資產－國外公司股票 ZERNET	可類比上市上櫃公司法	<ul style="list-style-type: none"> 缺乏市場流通性折價(111.12.31、110.12.31皆為100%) 股價淨值比(111.12.31及110.12.31皆為0) 	<ul style="list-style-type: none"> 缺乏市場流通性折價愈高，公允價值愈低 股價淨值比率乘數愈高，公允價值愈高

勝德國際研發股份有限公司及子公司合併財務報告附註(續)

(4)第三等級之變動明細表

	透過損益按公允價值 衡量之金融資產		
	衍生金融工具		合 計
	一股票選擇權	國外公司股票	
民國111年1月1日	\$ -	9,585	9,585
認列於損益	-	(3,738)	(3,738)
民國111年12月31日	<u>\$ -</u>	<u>5,847</u>	<u>5,847</u>
民國110年1月1日	\$ 41,711	18,759	60,470
認列於損益	-	(9,174)	(9,174)
重分類	(41,711)	-	(41,711)
民國110年12月31日	<u>\$ -</u>	<u>9,585</u>	<u>9,585</u>

(5)對第三等級之公允價值衡量，公允價值對合理可能替代假設之敏感度分析

合併公司對金融工具之公允價值衡量係屬合理，惟若使用不同之評價模型或評價參數可能導致評價之結果不同。針對分類為第三等級之金融工具，若評價參數變動，則對本期損益之影響如下：

	輸入值	向上或下 變動	公允價值變動反應於 本期損益	
			有利變動	不利變動
民國111年12月31日				
透過損益按公允價值衡量之金融資產				
國外公司股票	股價淨值比	5%	<u>\$ 597</u>	<u>(472)</u>
國外公司股票	市場流通性折價	5%	<u>\$ 642</u>	<u>(643)</u>
110年12月31日				
透過損益按公允價值衡量之金融資產				
國外公司股票	股價淨值比	5%	<u>\$ 538</u>	<u>(426)</u>
國外公司股票	市場流通性折價	5%	<u>\$ 579</u>	<u>(580)</u>

合併公司有利及不利變動係指公允價值之波動，而公允價值係根據不同程度之不可觀察之投入參數，以評價技術計算而得。若金融工具之公允價值受一個以上輸入值之所影響，上表僅反應單一輸入值變動所產生之影響，並不將輸入值間之相關性及變異性納入考慮。

(二十)財務風險管理

1.概 要

合併公司因金融工具之使用而暴露於下列風險：

- (1)信用風險
- (2)流動性風險
- (3)市場風險

本附註表達合併公司上述各項風險之暴險資訊、合併公司衡量及管理風險之目標、政策及程序。進一步量化揭露請詳合併財務報告各該附註。

勝德國際研發股份有限公司及子公司合併財務報告附註(續)

2. 風險管理架構

董事會全權負責成立及監督合併公司之風險管理。董事會則由董事長及總經理負責發展及控管合併公司之風險管理，並向董事會報告負責。

合併公司之監察人監督管理階層如何監控合併公司風險管理政策及程序之遵循，及覆核合併公司對於所面臨風險之相關風險管理架構之適當性。內部稽核人員協助合併公司監察人扮演監督角色。該等人員進行定期及例外覆核風險管理控制及程序，並將覆核結果報告予董事會。

3. 信用風險

信用風險係合併公司因客戶或金融工具之交易對手無法履行合約義務而產生財務損失之風險，主要來自於合併公司應收客戶之帳款及證券投資。

(1) 應收帳款及其他應收款

依合併公司之授信政策，在給予標準之付款及運送條件及條款前，須針對每一新客戶個別分析其信用評等。合併公司之覆核包含外部評等或客戶之財務資訊及銀行之照會等相關文件。授信額度係依個別客戶建立交易限額並須定期覆核。

在監控客戶之信用風險時，係依據客戶帳齡、到期日及財務資訊。

被評定為高風險之客戶，合併公司設置有備抵減損帳戶以反映對應收票據及帳款已發生損失之估計，備抵帳戶主要組成部分包含了與個別重大暴險相關之特定損失組成部分。

(2) 投資

銀行存款、固定收益投資及其他金融工具之信用風險，係由合併公司財務部門衡量並監控。由於合併公司之交易對象及履約他方均係信用良好之銀行及具投資等級及以上之金融機構、公司組織及政府機關，無重大之履約疑慮，故無重大之信用風險。

(3) 保證

民國一一一年及一一〇年十二月三十一日，合併公司均無提供任何背書保證。

4. 流動性風險

合併公司因流動資產大於流動負債故營運資金尚屬充足並可藉融資額度規畫未來之現金需求，故未有因無法籌措資金以履行合約義務之流動性風險。另外，合併公司於民國一一一年及一一〇年十二月三十一日未使用之短期借款額度為分別210,000千元及346,960千元。

5. 市場風險

市場風險係指因市場價格變動，如匯率、利率、權益工具價格變動，而影響合併公司之收益或所持有金融工具價值之風險。市場風險管理之目標係管控市場風險之暴險程度在可承受範圍內，並將投資報酬最佳化。

勝德國際研發股份有限公司及子公司合併財務報告附註(續)

(二十一)資本管理

合併公司之資本管理目標係保障繼續經營之能力，以持續提供股東報酬及其他利害關係人之利益，並維持最佳資本結構以降低資成本。

董事會之政策係維持健全之資本基礎，以維繫投資人、債權人及市場之信心以及支持未來營運之發展。資本包含合併公司之股本、資本公積、保留盈餘及非控制權益。董事會控管資本報酬率，同時控管普通股股利水準。

報導日之負債資本比率如下：

	<u>111.12.31</u>	<u>110.12.31</u>
負債總額	\$ 1,270,440	1,318,694
減：現金及約當現金	<u>559,567</u>	<u>407,708</u>
淨負債	<u>\$ 710,873</u>	<u>910,986</u>
權益總額	<u>\$ 1,250,029</u>	<u>1,273,006</u>
負債資本比率	<u>57%</u>	<u>72%</u>

截至民國一一一年十二月三十一日止，合併公司資本管理之方式並未改變。

(二十二)非現金交易之投資及籌資活動

合併公司於民國一一一年度及一一〇年度之非現金交易投資及籌資活動如下：

- 1.以租賃方式取得使用權資產，請詳附註六(九)。
- 2.來自籌資活動之負債之調節如下表：

	<u>111.1.1</u>	<u>現金流量</u>	<u>非現金之變動</u>		<u>111.12.31</u>
			<u>匯率變動</u>	<u>租賃給付之變動</u>	
短期借款	\$ 153,040	167,005	(45)	-	320,000
租賃負債	<u>365,599</u>	<u>(69,417)</u>	<u>9,628</u>	<u>12,518</u>	<u>318,328</u>
來自籌資活動之負債總額	<u>\$ 518,639</u>	<u>97,588</u>	<u>9,583</u>	<u>12,518</u>	<u>638,328</u>

	<u>110.1.1</u>	<u>現金流量</u>	<u>非現金之變動</u>		<u>110.12.31</u>
			<u>匯率變動</u>	<u>租賃給付之變動</u>	
短期借款	\$ 142,400	10,645	(5)	-	153,040
租賃負債	<u>78,195</u>	<u>(55,556)</u>	<u>2,791</u>	<u>340,169</u>	<u>365,599</u>
來自籌資活動之負債總額	<u>\$ 220,595</u>	<u>(44,911)</u>	<u>2,786</u>	<u>340,169</u>	<u>518,639</u>

七、關係人交易

(一)母公司與最終控制者

本公司為合併公司之最終控制者。

(二)關係人名稱及關係：無

(三)與關係人間之重大交易事項：無

勝德國際研發股份有限公司及子公司合併財務報告附註(續)

(四)主要管理階層人員報酬

合併公司給付董事、監察人、總經理及副總經理等主要管理階層薪資總額之有關資訊如下：

	111年度	110年度
短期員工福利	\$ 9,328	10,125
退職後福利	645	689
	\$ 9,973	10,814

八、質押之資產：無。

九、重大或有負債及未認列之合約承諾：無。

十、重大之災害損失：無。

十一、重大之期後事項

合併公司為因應集團長期發展規劃並持續整合資源，進行簡化投資架構與優化子公司營運管理，於民國一一一年三月十四日經母公司董事會決議通過辦理解散清算子公司勝達越南投資貿易有限公司案，相關清算程序於民國一一二年二月三日辦理完竣。

十二、其 他

(一)員工福利、折舊、折耗及攤銷費用功能別彙總如下：

功 能 別 性 質 別	111年度			110年度		
	屬於營業 成本者	屬於營業 費用者	合 計	屬於營業 成本者	屬於營業 費用者	合 計
員工福利費用						
薪資費用	293,181	198,550	491,731	381,764	191,113	572,877
勞健保費用	-	11,141	11,141	-	11,475	11,475
退休金費用	35,541	16,075	51,616	29,040	15,701	44,741
其他員工福利費用	18,045	10,760	28,805	13,737	13,577	27,314
折舊費用	84,667	63,444	148,111	59,778	49,052	108,830
攤銷費用	2,489	684	3,173	359	33	392

勝德國際研發股份有限公司及子公司合併財務報告附註(續)

(二) 停業單位

來自繼續營業單位及停業單位歸屬於母公司業主之損益金額請詳附註六(十五)。
該停業單位之經營結果及現金流入如下：

	111年度	110年度
停業單位之經營結果：		
營業收入	\$ -	67
營業成本	-	110
營業毛損	-	(43)
營業費用	30	30
營業損失	(30)	(73)
營業外收支	2	10
稅前淨損	(28)	(63)
所得稅費用	-	-
本期淨損	\$ (28)	(63)
停業單位現金流量：		
營業活動之淨現金流(出)入	\$ (30)	13
投資活動之淨現金流入	2	6
籌資活動之淨現金流出	-	(18)
淨現金流(出)入	\$ (28)	\$ 1

十三、附註揭露事項

(一) 重大交易事項相關資訊

民國一一一年度合併公司依證券發行人財務報告編製準則之規定，應再揭露之重大交易事項相關資訊如下：

1. 資金貸與他人：

單位：新台幣千元

編號	貸出資金之公司	貸與對象	往來科目	是否為關係人	本期最高金額	期末餘額	實際動支金額	利率區間	資金貸與性質(註1)	業務往來金額	有短期融通資金必要之原因	提列備抵損失金額	擔保品		對個別對象資金貸與限額(註3)	資金貸與總限額(註2)
													名稱	價值		
0	本公司	勝興	其他應收款-關係人	是	289,935	276,390	214,970 (註4)	2%	1	1,933,189	-	-	-	-	276,390	500,012
0	本公司	OOKAWA TECHNOLOGY CO., LTD.	其他應收款	否	11,113	-	-	4.75%	1	340,624	-	-	-	-	11,113	500,012
1	東莞詮盛	東莞康齊	暫付款	是	23,365	22,040	4,408 (註4)	0.9%	2	-	營運週轉	-	-	-	22,040	163,457

註1：1代表有業務往來之公司。

2代表有短期融通資金必要之公司。

註2：依本公司「資金貸與他人作業辦法」規定，與本公司間有業務往來之公司或行號，資金貸與金額以不超過本公司股權淨值40%為限。-%本公司直接及間接持有表決權股份百分之百之國外公司間，因有短期融通資金之必要，從事資金貸與者，資金貸與總額以不超過貸與企業淨值20%為限。

註3：本公司資金貸與有業務往來之公司或行號，個別對象資金貸與金額以不超過雙方間業務往來金額為限；本公司直接及間接持有表決權股份百分之百之國外公司間，因有短期融通資金之必要，從事資金貸與者，個別對象資金貸與金額以不超過最終母公司董事會核准之額度為限。

註4：業已於編製合併報表時沖銷。

勝德國際研發股份有限公司及子公司合併財務報告附註(續)

2. 為他人背書保證：無。

3. 期末持有有價證券情形(不包含投資子公司、關聯企業及合資權益部分)：

單位：千股/千單位

持有之公司	有價證券 種類及名稱	與有價證券 發行人之關係	帳列科目	期 末				期中最高 持股比率	備 註
				股 數	帳面金額	持股比率	公允價值		
本公司	TRICKLESTAR LIMITED-國外公司股票	-	透過損益按公允價值衡量之 金融資產-流動	3,375	5,847	4.13%	5,847	4.13%	無質押
"	ZERNET-國外公司股票	-	"	3,100	-	15.40%	-	- %	"

4. 累積買進或賣出同一有價證券之金額達新台幣三億元或實收資本額百分之二十以上：無。

5. 取得不動產之金額達新台幣三億元或實收資本額百分之二十以上：無。

6. 處分不動產之金額達新台幣三億元或實收資本額百分之二十以上：無。

7. 與關係人進、銷貨之金額達新台幣一億元或實收資本額百分之二十以上者：

進(銷)貨 之公司	交易對象 名 稱	關 係	交易情形				交易條件與一般交易 不同之情形及原因		應收(付)票據、帳款		備註
			進(銷)貨	金 額	佔總進 (銷)貨 之比率	授信 期間	單 價	授信期間	餘 額	佔總應收 (付)票據、帳 款之比率	
本公司	勝興	子公司	進 貨	1,166,353	48%	依合約規定	-	-	(229,016)	(28)%	-
"	東莞詮盛	孫公司	"	420,126	17%	月結90天	-	-	(322,099)	(40)%	-
"	TREASURE	"	"	594,219	24%	月結90天	-	-	(247,036)	(30)%	-
TREASURE	東莞詮盛	關係企業	"	519,840	92%	月結90天	-	-	-	-%	-

註1：進貨交易價格，依集團租稅規劃及跨區轉撥計價而調整。

註2：視資金調度狀況機動調整。

註3：上述交易於編製合併報表時業已合併沖銷。

8. 應收關係人款項達新台幣一億元或實收資本額百分之二十以上：

單位：新台幣千元

帳列應收款 項之公司	交易對象 名 稱	關 係	應收關係人 款項餘額	週轉率	逾期應收關係人款項		應收關係人款項 期後收回金額(註1)	提列備抵 損失金額
					金 額	處理方式		
TREASURE	本公司	孫公司	247,036	2.52	-	-	24,568	-
東莞詮盛	"	"	322,099	0.88	-	-	8,589	-
本公司	勝興	子公司	241,390	-	-	-	-	-
勝興	本公司	母公司	229,016	7.70	-	-	196,549	-

註1：截至民國一一二年三月八日。

註2：上述交易於編製合併報表時業已合併沖銷。

9. 從事衍生工具交易：

請詳附註六(二)。

勝德國際研發股份有限公司及子公司合併財務報告附註(續)

10. 母子公司間業務關係及重要交易往來情形：

編號	交易人名稱	交易往來對象	與交易人之關係(註2)	交易往來情形			佔合併總營業收入或總資產之比率
				科目	金額	交易條件	
0	本公司	勝興	1	進貨	1,166,353 (美金39,075千元)	無顯著不同	46%
0	"	"	1	應付帳款	229,003 (美金7,457千元)	註1	9%
0	本公司	TREASURE	1	進貨	594,219 (美金19,908千元)	無顯著不同	23%
0	"	"	1	應付帳款	247,036 (美金8,044千元)	註1	10%
0	本公司	東莞詮盛	1	進貨	420,126 (美金14,075千元)	無顯著不同	16%
0	"	"	1	應付帳款	322,099 (美金10,488千元)	註1	13%
0	本公司	勝興	1	預付貨款	176,624	"	7%
0	"	"	1	其他應收款-關係人	241,390	主係資金貸與	10%
1	勝興	東莞詮盛	3	進貨	17,074 (美金572千元)	無顯著不同	1%
1	"	"	3	應付帳款	270,739 (美金8,816千元)	註1	11%
2	TREASURE	東莞詮盛	3	進貨	519,908 (美金17,418千元)	無顯著不同	20%
2	東莞詮盛	本公司	2	進貨	75,360 (美金2,525千元)	無顯著不同	3%

註1：視子公司資金調度狀況機動調整收款並與其銷貨之帳款互抵。

註2：與交易人之關係有以下三種，標示種類即可：

1. 母公司對子公司。
2. 子公司對母公司。
3. 子公司對子公司。

註3：上述交易於編製合併報表時業已合併沖銷。

(二) 轉投資事業相關資訊：

民國一一年度合併公司之轉投資事業資訊如下(不包含大陸被投資公司)：

投資公司名稱	被投資公司名稱	所在地區	主要營業項目	原始投資金額		未持 未持有			被投資公司		備註
				本期期末	去年年底	股數	比率	帳面金額	本期(損)益	本期(損)益	
本公司	DIGITAL	Samoa	一般投資	424,847	424,847	14,151	100%	1,183,646	(82,972)	(82,972)	子公司
"	懋雲科技	台灣	電子設備買賣及租賃	50	50	5	100%	3,858	(28)	(28)	子公司
"	德嚴企管	台灣	企管顧問	2,000	2,000	200	100%	643	(1,683)	(1,683)	子公司
"	勝達	越南	買賣業務、企管顧問、一般投資	US 10,307	US 10,307	-	100%	(53)	(241)	(241)	子公司
"	勝興	越南	從事插座、電線、電纜、電線之生產及銷售，並提供售後服務	US 3,000,92,130	US 3,000,92,130	-	100%	(13,690)	23,087	23,087	子公司
DIGITAL	BEST	Samoa	一般投資	US 12,264,376,627	US 12,264,376,627	12,264	100%	822,480	(103,731)	(103,731)	子公司
"	TREASURE	Samoa	買賣業務	US 307,10	US 307,10	10	100%	313,894	28,948	28,948	子公司
"	TOTAL	Mauritius	一般投資	US 3,855,118,387	US 3,855,118,387	-	100%	45,518	(8,327)	(8,327)	子公司
BEST	SURGELION	香港	一般投資	US 12,363,379,668(註1)	US 12,363,379,668(註1)	-	100%	817,586	(104,198)	(104,198)	子公司

註1：原始投資金額係包括預付長期投資款。

註2：上述交易於編製合併報表時業已合併沖銷。

勝德國際研發股份有限公司及子公司合併財務報告附註(續)

(三)大陸投資資訊：

1.大陸被投資公司名稱、主要營業項目等相關資訊：

單位：千元

大陸被投資 公司名稱	主 要 營業項目	實收資本額	投資方式	本期期初自 台灣匯出原	本期匯出或收 回投資金額		本期期末自 台灣匯出原	被投資公司 本期損益	本公司直接 或間接投資 之持股比例 %	期中最 高持股 或出資 情形	本期認 列投資 (損)益 (註1)	期末投資 帳面價值	截至本期 止已匯回 台灣之 投資收益
				積投資金額	匯 出	收 回	積投資金額						
東莞詮盛	從事插座、 電線電纜、 電源線之生 產及銷售， 並提供售後 服務	378,629 (HK29,994； US8,483)	(二)1.	378,629 (HK29,994； US8,483)	-	-	378,629 (HK29,994； US8,483)	(104,225)	100%	100%	(104,225)	817,287	-
東莞富鉅	電源線、導 線、塑膠 蓋、電路板 組件、收音 機、電源插 座項目	117,773 (US3,835)	(二)2.	114,425 (US3,726)	-	-	114,425 (US3,726)	(8,361)	100%	100%	(8,361)	45,321	-
東莞鴻富	敏壓電阻等 相關零件生 產與銷售	49,678 (RMB11,270)	(三)1.	-	-	-	-	(13,557)	100%	100%	(13,557)	12,272	-
東莞康齊	銷售電器、 電源插座、 電線電纜、 電腦週邊設 備	13,224 (RMB3,000)	(三)1.	-	-	-	-	12,354	100%	100%	12,354	25,389	-

註1：係依據台灣母公司簽證會計師查核之財務報表，以權益法評價列。

註2：投資方式區分為下列三種，標示種類別即可：

- (一)直接赴大陸地區從事投資。
- (二)透過第三地區投資設立公司再投資大陸公司：
 - 1.上述投資金額為本公司透過SURGELION匯款至東莞詮盛之金額。
 - 2.上述投資金額為本公司透過TOTAL匯款至東莞富鉅之金額。
- (三)其他方式。
 - 1.透過中國已投資公司設立(投資)中國地區其他公司。

註3：本表相關新台幣數字係以民國一一年十二月三十一日匯率所列示。

註4：上述交易於編製合併報表時業已合併沖銷。

2.赴大陸地區投資限額：

本期期末累計自台灣匯出 赴大陸地區投資金額	經濟部投審會核准 投資金額	依經濟部投審會規定 赴大陸地區投資限額
493,054 (US12,209千元； HK29,994千元)	580,050 (US18,888千元)	750,017 (註)

註：為本公司淨值之60%。

3.與大陸被投資公司間之重大交易事項：

合併公司民國一一年度與大陸被投資公司直接或間接之重大交易事項，請詳附註十三(一)。

勝德國際研發股份有限公司及子公司合併財務報告附註(續)

(四)主要股東資訊：

主要股東名稱	股份	持有股數	持股比例
郭清		7,166,846	7.40%
京弘投資股份有限公司		7,079,048	7.31%
周義雄		6,952,307	7.18%
葉麗玲		5,208,128	5.38%
周品君		4,998,841	5.16%

註：本表主要股東資訊係由集保公司以每季底最後一個營業日，計算股東持有公司已完成無實體登錄交付(含庫藏股)之普通股及特別股合計達百分之五以上資料。至於公司財務報告所記載股本與公司實際已完成無實體登錄交付股數，可能因編製計算基礎不同或有差異。

十四、部門資訊

(一)一般性資訊

合併公司已依據管理階層裁示於制定決策所使用之報導資訊辨認應報導部門。

合併公司管理階層係以功能別之角度經營業務；在功能別上，合併公司目前區分為營運中心、中國運作中心、越南運作中心及其他(停業部門)。營運中心主包括公司之研發單位、業務單位與其他管理單位，中國運作中心，包括中國地區各生產單位、生產周邊支援單位及中國大陸內銷單位，越南運作中心則包括越南工廠。

(二)應報導部門損益、資產、負債及其衡量基礎與調節之資訊

合併公司營運部門資訊及調節如下：

	111年度					合計
	營運中心	中國運作中心	越南運作中心	其他(停業)	調整及銷除	
收入：						
來自外部客戶收入	\$ 2,558,533	-	-	-	-	2,558,533
部門間收入	16,876	1,014,345	1,166,353	-	(2,197,574)	-
利息收入	726	751	18	2	-	1,497
收入總計	<u>\$ 2,576,135</u>	<u>1,015,096</u>	<u>1,166,371</u>	<u>2</u>	<u>(2,197,574)</u>	<u>2,560,030</u>
應報導部門損益	<u>\$ (6,658)</u>	<u>(82,971)</u>	<u>22,846</u>	<u>(28)</u>	<u>-</u>	<u>(66,811)</u>
應報導部門資產	<u>\$ 2,559,343</u>	<u>1,894,048</u>	<u>968,580</u>	<u>3,876</u>	<u>(2,905,376)</u>	<u>2,520,471</u>
應報導部門負債	<u>\$ 1,308,669</u>	<u>710,402</u>	<u>982,323</u>	<u>18</u>	<u>(1,730,972)</u>	<u>1,270,440</u>

勝德國際研發股份有限公司及子公司合併財務報告附註(續)

	110年度					合 計
	營運中心	中 國 運作中心	越 南 運作中心	其他 (停業)	調 整 及銷除	
收 入：						
來自外部客戶收入	\$ 3,194,154	-	-	67	-	3,194,221
部門間收入	17,906	2,554,978	791	-	(2,573,675)	-
利息收入	2,668	890	14	-	-	3,572
收入總計	<u>\$ 3,214,728</u>	<u>2,555,868</u>	<u>805</u>	<u>67</u>	<u>(2,573,675)</u>	<u>3,197,793</u>
應報導部門損益	<u>\$ (14,543)</u>	<u>(28,471)</u>	<u>(115,239)</u>	<u>(63)</u>	<u>-</u>	<u>(158,316)</u>
應報導部門資產	<u>\$ 2,495,525</u>	<u>2,209,530</u>	<u>553,655</u>	<u>3,905</u>	<u>(2,670,915)</u>	<u>2,591,700</u>
應報導部門負債	<u>\$ 1,220,194</u>	<u>986,285</u>	<u>588,195</u>	<u>18</u>	<u>(1,475,998)</u>	<u>1,318,694</u>

(三)產品別及勞務別資訊

合併公司來自外部客戶收入資訊如下：

產品及勞務名稱	111年度	110年度
資訊週邊防雷擊電源插座	\$ 1,816,109	2,721,460
視聽音響電源濾波器	457,091	273,935
物聯網智慧家庭用電安全產品	177,381	144,224
其 他	107,952	54,535
合 計	<u>\$ 2,558,533</u>	<u>3,194,154</u>

(四)地區資訊

合併公司地區別資訊如下，其中收入係依據客戶所在地理位置為基礎歸類，而非流動資產則依據資產所在地理位置歸類。

地 區 別	111年度	110年度
來自外部客戶收入：		
美 國	\$ 1,958,045	2,683,141
亞 洲	344,362	320,152
歐 洲	249,121	180,898
澳 洲	6,593	9,630
其他國家	412	333
合 計	<u>\$ 2,558,533</u>	<u>3,194,154</u>
非流動資產：		
台 灣	\$ 113,004	115,954
越 南	229,641	189,463
中 國	65,964	80,254
合 計	<u>\$ 408,609</u>	<u>385,671</u>

非流動資產包含不動產、廠房及設備及其他資產等，不包含遞延所得稅資產、使用權資產、存出保證金及長期應收款。

勝德國際研發股份有限公司及子公司合併財務報告附註(續)

(五)主要客戶資訊

合併公司民國一一一年度及一一〇年度銷貨收入佔合併綜合損益表上之營業收入10%以上之客戶明細如下：

	<u>111年度</u>	<u>110年度</u>
來自營運部門之甲客戶	\$ 508,350	760,342
來自營運部門之乙客戶	347,416	472,652
來自營運部門之丙客戶	334,257	406,785
合計	<u>\$ 1,190,023</u>	<u>1,639,779</u>



安侯建業聯合會計師事務所

KPMG

台北市110615信義路5段7號68樓(台北101大樓)
68F., TAIPEI 101 TOWER, No. 7, Sec. 5,
Xinyi Road, Taipei City 110615, Taiwan (R.O.C.)

電話 Tel + 886 2 8101 6666
傳真 Fax + 886 2 8101 6667
網址 Web kpmg.com/tw

會計師查核報告

勝德國際研發股份有限公司董事會 公鑒：

查核意見

勝德國際研發股份有限公司民國一一一年及一一〇年十二月三十一日之資產負債表，暨民國一一一年及一一〇年一月一日至十二月三十一日之綜合損益表、權益變動表及現金流量表，以及個體財務報告附註(包括重大會計政策彙總)，業經本會計師查核竣事。

依本會計師之意見，上開個體財務報告在所有重大方面係依照證券發行人財務報告編製準則編製，足以允當表達勝德國際研發股份有限公司民國一一一年及一一〇年十二月三十一日之財務狀況，與民國一一一年及一一〇年一月一日至十二月三十一日之財務績效與現金流量。

查核意見之基礎

本會計師係依照會計師查核簽證財務報表規則及審計準則執行查核工作。本會計師於該等準則下之責任將於會計師查核個體財務報告之責任段進一步說明。本會計師所隸屬事務所受獨立性規範之人員已依會計師職業道德規範，與勝德國際研發股份有限公司保持超然獨立，並履行該規範之其他責任。本會計師相信已取得足夠及適切之查核證據，以作為表示查核意見之基礎。

關鍵查核事項

關鍵查核事項係指依本會計師之專業判斷，對勝德國際研發股份有限公司民國一一一年度個體財務報告之查核最為重要之事項。該等事項已於查核個體財務報告整體及形成查核意見之過程中予以因應，本會計師並不對該等事項單獨表示意見。本會計師判斷應溝通在查核報告上之關鍵查核事項如下：

一、收入認列

有關收入認列之會計政策請詳個體財務報告附註四(十二)收入認列；收入明細請詳個體財務報告附註六(十五)客戶合約之收入。

關鍵查核事項之說明：

勝德國際研發股份有限公司之營業收入係管理階層評估公司財務或業務績效之主要指標，且受投資大眾的高度注意，故收入認列為本會計師執行勝德國際研發股份有限公司個體財務報告查核重要的評估事項之一。

因應之查核程序：

本會計師對上述關鍵查核事項之主要查核程序包括了解勝德國際研發股份有限公司主要收入之形態、交易模式及交易條件等；執行與收入認列有關之內部控制設計及執行之有效性測試；針對前十大客戶進行變動分析；抽核銷貨交易之樣本，以評估銷貨收入認列金額之正確性及入帳時點之合理性；另，測試年度結束前後期間銷售交易之樣本，以評估收入認列期間之正確性。

管理階層與治理單位對個體財務報告之責任

管理階層之責任係依照證券發行人財務報告編製準則編製允當表達之個體財務報告，且維持與個體財務報告編製有關之必要內部控制，以確保個體財務報告未存有導因於舞弊或錯誤之重大不實表達。

於編製個體財務報告時，管理階層之責任包括評估勝德國際研發股份有限公司繼續經營之能力、相關事項之揭露，以及繼續經營會計基礎之採用，除非管理階層意圖清算勝德國際研發股份有限公司或停止營業，或除清算或停業外別無實際可行之其他方案。

勝德國際研發股份有限公司之治理單位(含審計委員會)負有監督財務報導流程之責任。

會計師查核個體財務報告之責任

本會計師查核個體財務報告之目的，係對個體財務報告整體是否存在導因於舞弊或錯誤之重大不實表達取得合理確信，並出具查核報告。合理確信係高度確信，惟依照審計準則執行之查核工作無法保證必能偵出個體財務報告存有之重大不實表達。不實表達可能導因於舞弊或錯誤。如不實表達之個別金額或彙總數可合理預期將影響個體財務報告使用者所作之經濟決策，則被認為具有重大性。

本會計師依照審計準則查核時，運用專業判斷及專業懷疑。本會計師亦執行下列工作：

- 1.辨認並評估個體財務報告導因於舞弊或錯誤之重大不實表達風險；對所評估之風險設計及執行適當之因應對策；並取得足夠及適切之查核證據以作為查核意見之基礎。因舞弊可能涉及共謀、偽造、故意遺漏、不實聲明或踰越內部控制，故未偵出導因於舞弊之重大不實表達之風險高於導因於錯誤者。
- 2.對與查核攸關之內部控制取得必要之瞭解，以設計當時情況下適當之查核程序，惟其目的非對勝德國際研發股份有限公司內部控制之有效性表示意見。
- 3.評估管理階層所採用會計政策之適當性，及其所作會計估計與相關揭露之合理性。
- 4.依據所取得之查核證據，對管理階層採用繼續經營會計基礎之適當性，以及使勝德國際研發股份有限公司繼續經營之能力可能產生重大疑慮之事件或情況是否存在重大不確定性，作出結論。本會計師若認為該等事件或情況存在重大不確定性，則須於查核報告中提醒個體財務報告使用者注意個體財務報告之相關揭露，或於該等揭露係屬不適當時修正查核意見。本會計師之結論係以截至查核報告日所取得之查核證據為基礎。惟未來事件或情況可能導致勝德國際研發股份有限公司不再具有繼續經營之能力。
- 5.評估個體財務報告(包括相關附註)之整體表達、結構及內容，以及個體財務報告是否允當表達相關交易及事件。



6.對於採用權益法之被投資公司之財務資訊取得足夠及適切之查核證據，以對個體財務報告表示意見。本會計師負責查核案件之指導、監督及執行，並負責形成勝德國際研發股份有限公司查核意見。

本會計師與治理單位溝通之事項，包括所規劃之查核範圍及時間，以及重大查核發現(包括於查核過程中所辨認之內部控制顯著缺失)。

本會計師亦向治理單位提供本會計師所隸屬事務所受獨立性規範之人員已遵循會計師職業道德規範中有關獨立性之聲明，並與治理單位溝通所有可能被認為會影響會計師獨立性之關係及其他事項(包括相關防護措施)。

本會計師從與治理單位溝通之事項中，決定對勝德國際研發股份有限公司民國一一一年度個體財務報告查核之關鍵查核事項。本會計師於查核報告中敘明該等事項，除非法令不允許公開揭露特定事項，或在極罕見情況下，本會計師決定不於查核報告中溝通特定事項，因可合理預期此溝通所產生之負面影響大於所增進之公眾利益。

安侯建業聯合會計師事務所

許育峰



會計師：

李蕊慧



證券主管機關：台財證六字第0930105495號

核准簽證文號：台財證六字第0930104860號

民國 一 一 二 年 三 月 三 十 日



勝遠國際研發股份有限公司

資產負債表

民國一〇一一年及一〇一〇年十二月三十一日

單位：新台幣千元

	111.12.31		110.12.31	
	金額	%	金額	%
資產				
流動資產：				
1100 現金及約當現金(附註六(一))	242,123	9	175,238	7
1110 透過損益按公允價值衡量之金融資產—流動(附註六(二))	5,847	-	9,741	-
1150 應收票據淨額(附註六(三)及(十五))	752	-	1,421	-
1170 應收帳款淨額(附註六(三)及(十五))	524,221	21	590,418	24
1200 其他應收款(附註六(四))	35,129	1	52,026	2
1210 其他應收款—關係人(附註七)	26,420	1	4,704	-
1220 本期所得稅資產	-	-	313	-
130X 存貨	-	-	52	-
1410 預付款項(附註六(五)及七)	199,612	8	93,250	4
1476 其他金融資產—流動	80	-	1	-
流動資產合計	1,034,184	40	927,164	37
非流動資產：				
1550 採用權益法之投資(附註六(六)及(十三)(二))	1,188,147	48	1,229,638	49
1600 不動產、廠房及設備(附註六(七))	112,661	4	115,572	5
1840 遞延所得稅資產(附註六(十二))	4,072	-	16,826	1
1915 預付設備款	341	-	382	-
1920 存出保證金	17	-	17	-
1930 長期應收款	-	-	5,961	-
1942 長期應收款—關係人(附註七及十三(一))	214,970	8	193,760	8
非流動資產合計	1,520,208	60	1,562,156	63
資產總計	\$ 2,554,392	100	\$ 2,489,320	100
負債及權益				
流動負債：				
短期借款(附註六(九))	2130		2130	
合約負債—流動(附註六(十五))	2130		2170	
應付帳款	2170		2170	
應付帳款—關係人(附註七)	2180		2200	
其他應付款(附註六(十七))	2200		2220	
其他應付款—關係人(附註七)	2220		2230	
本期所得稅負債	2230		2399	
其他流動負債—其他	2399		-	
流動負債合計	12,722,596	49	1,166,183	47
非流動負債：				
遞延所得稅負債(附註六(八))	2570		2640	
淨確定福利負債—非流動(附註六(十一))	2640		2650	
採用權益法之投資負債(附註六(六)及(十三))	2650		-	
非流動負債合計	5,317,677	21	5,317,677	21
負債總計	1,304,363	50	1,216,314	49
權益(附註六(十三))：				
股本	967,244	39	967,244	39
資本公積	183,364	7	183,364	7
保留盈餘：				
法定盈餘公積	327,198	13	327,198	13
特別盈餘公積	80,747	3	80,747	3
未分配盈餘	(223,164)	(9)	(158,864)	(6)
其他權益：				
國外營運機構財務報表換算之兌換差額	184,781	7	249,081	10
權益總計	(85,360)	(3)	(126,683)	(5)
負債及權益總計	\$ 2,554,392	100	\$ 2,489,320	100

(請詳閱後附個體財務報告附註)



經理人：周義雄



董事長：周義雄



會計主管：柯慧娟

勝德國際研發股份有限公司

綜合損益表

民國一一年及一〇年一月一日至十二月三十一日

單位:新台幣千元

	111年度		110年度	
	金額	%	金額	%
4000 營業收入(附註六(十五)及七)	\$ 2,559,409	100	3,196,059	100
5000 營業成本(附註七)	2,360,100	92	3,020,434	95
營業毛利	199,309	8	175,625	5
營業費用(附註六(三)、(四)、(七)及(八)):				
6100 推銷費用	35,401	1	39,592	1
6200 管理費用	88,590	3	89,680	3
6300 研究發展費用	72,257	3	73,525	2
6450 預期信用減損損失	19,870	1	2,535	-
營業費用合計	216,118	8	205,332	6
營業淨損	(16,809)	-	(29,707)	(1)
營業外收入及支出(附註六(二)、(四)、(六)、(十七)、(十八)及七):				
7100 利息收入	3,862	-	2,666	-
7010 其他收入	14	-	583	-
7020 其他利益及損失	49,705	2	16,160	1
7050 財務成本	(3,783)	-	(2,764)	-
7060 採用權益法認列之關聯企業損失之份額	(61,837)	(2)	(145,952)	(5)
7055 預期信用減損損失	(17,412)	(1)	(3,114)	-
營業外收入及支出合計	(29,451)	(1)	(132,421)	(4)
稅前淨損	(46,260)	(1)	(162,128)	(5)
7950 減:所得稅費用(利益)(附註六(十二))	20,551	1	(3,812)	-
本期淨損	(66,811)	(2)	(158,316)	(5)
8300 其他綜合損益:				
8310 不重分類至損益之項目(附註六(十一))				
8311 確定福利計畫之再衡量數	2,511	-	1,700	-
8349 減:與不重分類之項目相關之所得稅	-	-	-	-
不重分類至損益之項目合計	2,511	-	1,700	-
8360 後續可能重分類至損益之項目(附註六(六)及(十三))				
8361 國外營運機構財務報表換算之兌換差額	41,323	2	(14,663)	-
8399 減:與可能重分類之項目相關之所得稅	-	-	-	-
後續可能重分類至損益之項目合計	41,323	2	(14,663)	-
8300 本期其他綜合損益	43,834	2	(12,963)	-
8500 本期綜合損益總額	\$ (22,977)	-	(171,279)	(5)
每股盈餘(單位:新台幣元)(附註六(十四))				
9750 基本每股盈餘	\$ (0.69)		(1.64)	

(請詳閱後附個體財務報告附註)

董事長:周義雄



經理人:周義雄



會計主管:柯慧嫻





民國一〇一一年一月一日至十二月三十一日

單位：新台幣千元

其他權益項目	保留盈餘				合計	權益總額
	資本公積	法定盈餘公積	特別盈餘公積	未分配盈餘		
普通股	967,244	-	-	-	967,244	967,244
資本公積	205,611	324,973	60,721	20,003	405,697	1,466,532
法定盈餘公積	-	-	-	(158,316)	(158,316)	(158,316)
特別盈餘公積	-	-	-	1,700	1,700	(14,663)
未分配盈餘	-	-	-	(156,616)	(156,616)	(14,663)
國外營運機構財務報表換算之兌換差	-	-	-	(2,225)	(2,225)	-
其他權益項目	-	-	20,026	(20,026)	-	-
合計	(22,247)	327,198	80,747	-	249,081	(22,247)
民國一〇一〇年十二月三十一日餘額	967,244	183,364	80,747	(158,864)	249,081	1,273,006
本期淨損	-	-	-	(66,811)	(66,811)	(66,811)
本期其他綜合損益	-	-	-	2,511	2,511	43,834
本期綜合損益	-	-	-	(64,300)	(64,300)	(22,977)
民國一〇一一年一月一日餘額	967,244	183,364	80,747	(223,164)	184,781	1,250,029

民國一〇一〇年一月一日餘額

本期淨損

本期其他綜合損益

本期綜合損益總額

盈餘指撥及分配：

提列法定盈餘公積

提列特別盈餘公積

資本公積配發現金股利

民國一〇一〇年十二月三十一日餘額

本期淨損

本期其他綜合損益

本期綜合損益總額

民國一〇一一年一月一日餘額

(請詳閱後附個體財務報告附註)



董事長：周義雄



經理人：周義雄



會計主管：柯慧娟

單位：新台幣千元

	111年度	110年度
營業活動之現金流量：		
本期稅前淨損	\$ (46,260)	(162,128)
調整項目：		
收益費損項目		
折舊費用	7,524	7,472
預期信用減損損失	37,282	5,649
透過損益按公允價值衡量金融資產及負債之淨損失(利益)	3,738	(200)
利息費用	3,783	2,764
利息收入	(3,862)	(2,666)
股利收入	-	(568)
採用權益法認列之子公司、關聯企業及合資損失之份額	61,837	145,952
處分投資損失	-	1,168
未實現外幣兌換(利益)損失	(31,832)	9,298
租賃修改利益	-	(81)
收益費損項目合計	78,470	168,788
與營業活動相關之資產/負債變動數：		
透過損益按公允價值衡量之金融資產-流動減少	156	762
應收票據減少(增加)	669	(342)
應收帳款減少	186,759	54,641
其他應收款(增加)減少	(1,826)	2,858
其他應收款-關係人增加	(21,919)	(5,588)
存貨減少	52	79
預付款項增加	(106,362)	(37,044)
與營業活動相關之資產之淨變動合計	57,529	15,366
合約負債增加(減少)	6,367	(4,446)
應付帳款(減少)增加	(20,947)	8,302
應付帳款-關係人減少	(191,749)	(114,662)
其他應付款減少	(4,230)	(9,521)
其他應付款-關係人(減少)增加	(2,973)	4,200
其他流動負債增加	23,291	15,419
淨確定福利負債減少	(1,243)	(1,427)
與營業活動相關之負債之淨變動合計	(191,484)	(102,135)
與營業活動相關之資產及負債之淨變動合計	(133,955)	(86,769)
調整項目合計	(55,485)	82,019
營運產生之現金流出	(101,745)	(80,109)
收取之利息	3,783	2,791
收取之股利	-	568
支付之利息	(3,468)	(2,646)
支付之所得稅	(372)	(9,641)
營業活動之淨現金流出	(101,802)	(89,037)
投資活動之現金流量：		
採用權益法之被投資公司減資退回股款	-	28,040
取得不動產、廠房及設備	(4,613)	(7,695)
處分不動產、廠房及設備	-	155
長期應收款減少	6,895	2,545
長期應收款-關係人減少(增加)	3,480	(193,760)
預付設備款減少(增加)	41	(208)
其他投資活動	-	(223)
投資活動之淨現金流入(流出)	5,803	(171,146)
籌資活動之現金流量：		
短期借款增加	167,050	10,645
租賃本金償還	-	(716)
資本公積發放現金	-	(22,247)
籌資活動之淨現金流入(流出)	167,050	(12,318)
匯率變動對現金及約當現金之影響	(4,166)	(6,055)
本期現金及約當現金增加(減少)數	66,885	(278,556)
期初現金及約當現金餘額	175,238	453,794
期末現金及約當現金餘額	\$ 242,123	175,238

(請詳閱後附個體財務報告附註)

董事長：周義雄



經理人：周義雄



會計主管：柯慈嫻



勝德國際研發股份有限公司
個體財務報告附註
民國一一一年度及一一〇年度
(除另有註明者外，所有金額均以新台幣千元為單位)

一、公司沿革

勝德國際研發股份有限公司(以下稱「本公司」)於民國八十九年十一月十四日奉經濟部核准設立，註冊地址為新北市中和區中山路二段407號10樓。本公司主要營業項目為電子電路電源保護器、資料儲存與處理設備、智慧型家庭無線遙控產品、有線及無線通信機械器材及電子零組件之製造與國際貿易等業務。

二、通過財務報告之日期及程序

本個體財務報告已於民國一一二年三月十三日經董事會通過發布。

三、新發布及修訂準則及解釋之適用

(一)已採用金融監督管理委員會認可之新發布及修訂後準則及解釋之影響

本公司自民國一一一年一月一日起開始適用下列新修正之國際財務報導準則，且對個體財務報告未造成重大影響。

- 國際會計準則第十六號之修正「不動產、廠房及設備－達到預定使用狀態前之價款」
- 國際會計準則第三十七號之修正「虧損性合約－履行合約之成本」
- 國際財務報導準則2018-2020週期之年度改善
- 國際財務報導準則第三號之修正「對觀念架構之引述」

(二)尚未採用金管會認可之國際財務報導準則之影響

本公司評估適用下列自民國一一二年一月一日起生效之新修正之國際財務報導準則，將不致對個體財務報告造成重大影響。

- 國際會計準則第一號之修正「會計政策之揭露」
- 國際會計準則第八號之修正「會計估計值之定義」
- 國際會計準則第十二號之修正「與單一交易所產生之資產及負債有關之遞延所得稅」

勝德國際研發股份有限公司個體財務報告附註(續)

(三)金管會尚未認可之新發布及修訂準則及解釋

國際會計準則理事會已發布及修正但尚未經金管會認可之準則及解釋，對本公司可能攸關者如下：

新發布或修訂準則	主要修訂內容	理事會發布之 生效日
國際會計準則第1號之修正 「將負債分類為流動或非 流動」	現行IAS 1規定，企業未具無條件將清償期限遞延至報導期間後至少十二個月之權利之負債應分類為流動。修正條文刪除該權利應為無條件的規定，改為規定該權利須於報導期間結束日存在且須具有實質。 修正條文闡明，企業應如何對以發行其本身之權益工具而清償之負債進行分類(如可轉換公司債)。	2024年1月1日
國際會計準則第1號之修正 「具合約條款之非流動負 債」	在重新考量2020年IAS1修正之某些方面後，新的修正條文闡明，僅於報導日或之前遵循的合約條款才會影響將負債分類為流動負債或非流動負債。 企業在報導日後須遵循的合約條款(即未來的條款)並不影響該日對負債之分類。惟當非流動負債受限於未來合約條款時，企業需要揭露資訊以助於財報使用者了解該等負債可能在報導日後十二個月內償還之風險	2024年1月1日

本公司現正持續評估上述準則及解釋對本公司財務狀況與經營結果之影響，相關影響待評估完成時予以揭露。

本公司預期下列其他尚未認可之新發布及修正準則不致對個體財務報告造成重大影響。

- 國際財務報導準則第十號及國際會計準則第二十八號之修正「投資者與其關聯企業或合資間之資產出售或投入」
- 國際財務報導準則第十七號「保險合約」及國際財務報導準則第十七號之修正
- 國際財務報導準則第十七號之修正「初次適用IFRS 17及IFRS 9比較資訊」
- 國際財務報導準則第十六號之修正「售後租回交易之規定」

四、重大會計政策之彙總說明

本個體財務報告所採用之重大會計政策彙總說明如下。除附註三有關會計變動之說明者外，下列會計政策已一致適用於本個體財務報告之所有表達期間。

(一)遵循聲明

本個體財務報告係依照證券發行人財務報告編製準則編製。

勝德國際研發股份有限公司個體財務報告附註(續)

(二)編製基礎

1.衡量基礎

除下列資產負債表之重要項目外，本個體財務報告係依歷史成本為基礎編製：

- (1)依公允價值衡量之透過損益按公允價值衡量金融資產；
- (2)淨確定福利負債，係依退休基金資產之公允價值減除確定福利義務現值及附註四(十四)所述之上限影響數衡量。

2.功能性貨幣及表達貨幣

本公司係以營運所處主要經濟環境之貨幣為其功能性貨幣。本個體財務報告係以本公司之功能性貨幣，新台幣表達。所有以新台幣表達之財務資訊均以新台幣千元為單位。

(三)外幣

外幣交易依交易日之匯率換算為功能性貨幣。於後續每一報導期間結束日(以下稱報導日)之外幣貨幣性項目依當日之匯率換算為功能性貨幣。以公允價值衡量之外幣非貨幣性項目依衡量公允價值當日之匯率換算為功能性貨幣，以歷史成本衡量之外幣非貨幣性項目則依交易日之匯率換算。

換算所產生之外幣兌換差異通常係認列於損益，惟以下情況係認列於其他綜合損益：

- (1)指定為透過其他綜合損益按公允價值衡量之權益工具；
- (2)指定為國外營運機構淨投資避險之金融負債於避險有效範圍內；或
- (3)合格之現金流量避險於避險有效範圍內。

(四)資產與負債區分流動與非流動之分類標準

符合下列條件之一之資產列為流動資產，非屬流動資產之所有其他資產則列為非流動資產：

- 1.預期於其正常營業週期中實現該資產，或意圖將其出售或消耗；
- 2.主要為交易目的而持有該資產；
- 3.預期於報導期間後十二個月內實現該資產；或
- 4.該資產為現金或約當現金，但於報導期間後至少十二個月將該資產交換或用以清償負債受到其他限制者除外。

符合下列條件之一之負債列為流動負債，非屬流動負債之所有其他負債則列為非流動負債：

- 1.預期將於正常營業週期中清償該負債；
- 2.主要為交易目的而持有該負債；
- 3.預期將於報導期間後十二個月內到期清償該負債；或
- 4.未具無條件將清償期限遞延至報導期間後至少十二個月之權利之負債。負債之條款，可能依交易對方之選擇，以發行權益工具而導致其清償者，並不影響其分類。

勝德國際研發股份有限公司個體財務報告附註(續)

(五)現金及約當現金

現金包括庫存現金及活期存款。約當現金係指可隨時轉換成定額現金且價值變動風險甚小之短期並具高度流動性之投資。定期存款符合前述定義且持有目的係滿足短期現金承諾而非投資或其他目的者，列報於約當現金。

銀行透支為可立即償還且屬於本公司整體現金管理之一部分者，於現金流量表列為現金及約當現金之組成項目。

(六)金融工具

應收帳款及所發行之債務證券原始係於產生時認列。所有其他金融資產及金融負債原始係於本公司成為金融工具合約條款之一方時認列。非透過損益按公允價值衡量之金融資產（除不包含重大財務組成部分之應收帳款外）或金融負債原始係按公允價值加計直接可歸屬於該取得或發行之交易成本衡量。不包含重大財務組成部分之應收帳款原始係按交易價格衡量。

1.金融資產

金融資產之購買或出售符合慣例交易者，本公司對以相同方式分類之金融資產，其所有購買及出售一致地採交易日或交割日會計處理。

原始認列時金融資產分類為：按攤銷後成本衡量之金融資產及透過損益按公允價值衡量之金融資產。

本公司僅於改變管理金融資產之經營模式時，始自下一個報導期間之首日起重新分類所有受影響之金融資產。

(1)按攤銷後成本衡量之金融資產

金融資產同時符合下列條件，且未指定為透過損益按公允價值衡量時，係按攤銷後成本衡量：

- 係在以收取合約現金流量為目的之經營模式下持有該金融資產。
- 該金融資產之合約條款產生特定日期之現金流量，完全為支付本金及流通在外本金金額之利息。

該等資產後續以原始認列金額加減計採有效利息法計算之累積攤銷數，並調整任何備抵損失之攤銷後成本衡量。利息收入、外幣兌換損益及減損損失係認列於損益。除列時，將利益或損失列入損益。

(2)透過損益按公允價值衡量之金融資產

非屬按攤銷後成本衡量或透過其他綜合損益按公允價值衡量之金融資產，係透過損益按公允價值衡量，包括衍生性金融資產。本公司於原始認列時，為消除或重大減少會計配比不當，得不可撤銷地將符合按攤銷後成本衡量條件之金融資產，指定為透過損益按公允價值衡量之金融資產。

該等資產後續按公允價值衡量，其淨利益或損失（包含任何股利及利息收入）係認列為損益。

勝德國際研發股份有限公司個體財務報告附註(續)

(3)金融資產減損

本公司針對按攤銷後成本衡量之金融資產(包括現金及約當現金、應收票據及應收帳款、其他應收款、存出保證金及其他金融資產等)之預期信用損失認列備抵損失。

下列金融資產係按十二個月預期信用損失金額衡量備抵損失，其餘係按存續期間預期信用損失金額衡量：

- 判定債務證券於報導日之信用風險低；及
- 其他債務證券及銀行存款之信用風險(例如違約風險發生超過金融工具之預期存續期間)自原始認列後未顯著增加。

應收帳款之備抵損失係按存續期間預期信用損失金額衡量。

存續期間預期信用損失係指金融工具預期存續期間所有可能違約事項產生之預期信用損失。

十二個月預期信用損失係指金融工具於報導日後十二個月內可能違約事項所產生之預期信用損失(或較短期間，若金融工具之預期存續期間短於十二個月時)。

衡量預期信用損失之最長期間為本公司暴露於信用風險之最長合約期間。

於判定自原始認列後信用風險是否已顯著增加時，本公司考量合理且可佐證之資訊(無需過度成本或投入即可取得)，包括質性及量化資訊，及根據本公司之歷史經驗、信用評估及前瞻性資訊所作之分析。

預期信用損失為金融工具預期存續期間信用損失之機率加權估計值。信用損失係按所有現金短收之現值衡量，亦即本公司依據合約可收取之現金流量與本公司預期收取之現金流量之差額。預期信用損失係按金融資產之有效利率折現。

於每一報導日本公司評估按攤銷後成本衡量金融資產是否有信用減損。對金融資產之估計未來現金流量具有不利影響之一項或多項事項已發生時，該金融資產已信用減損。金融資產已信用減損之證據包括有關下列事項之可觀察資料：

- 借款人或發行人之重大財務困難；
- 違約，諸如延滯或逾期；
- 因與借款人之財務困難相關之經濟或合約理由，本公司給予借款人原本不會考量之讓步；
- 借款人很有可能會聲請破產或進行其他財務重整；或
- 由於財務困難而使該金融資產之活絡市場消失。

按攤銷後成本衡量之金融資產之備抵損失係自資產之帳面金額中扣除。

勝德國際研發股份有限公司個體財務報告附註(續)

當本公司對回收金融資產整體或部分無法合理預期時，係直接減少其金融資產總帳面金額。對公司戶，本公司係以是否合理預期可回收之基礎個別分析沖銷之時點及金額。本公司預期已沖銷金額將不會重大迴轉。然而，已沖銷之金融資產仍可強制執行，以符合本公司回收逾期金額之程序。

(4)金融資產之除列

本公司僅於對來自該資產現金流量之合約權利終止，或已移轉金融資產且該資產所有權之幾乎所有之風險及報酬已移轉予其他企業，或既未移轉亦未保留所有權之幾乎所有風險及報酬且未保留該金融資產之控制時，始將金融資產除列。

本公司簽訂移轉金融資產之交易，若保留已移轉資產所有權之所有或幾乎所有風險及報酬，則仍持續認列於資產負債表。

2.金融負債及權益工具

(1)負債或權益之分類

本公司發行之債務及權益工具係依據合約協議之實質與金融負債及權益工具之定義分類為金融負債或權益。

(2)權益交易

權益工具係指表彰合併公司於資產減除其所有負債後剩餘權益之任何合約。本公司發行之權益工具係以取得之價款扣除直接發行成本後之金額認列。

(3)庫藏股票

再買回本公司已認列之權益工具時，係將所支付之對價(包括可直歸屬成本)認列為權益之減少。再買回之股份係分類為庫藏股票。後續出售或再發行庫藏股票，所收取之金額係認列為權益之增加，並將該交易所產生之剩餘或虧損認列為資本公積或保留盈餘(若資本公積不足沖抵)。

(4)金融負債

金融負債係分類為攤銷後成本或透過損益按公允價值衡量。金融負債若屬持有供交易、衍生工具或於原始認列時指定，則分類為透過損益按公允價值衡量。透過損益按公允價值衡量之金融負債係以公允價值衡量，且相關淨利益及損失，包括任何利息費用，係認列於損益。

其他金融負債後續採有效利息法按攤銷後成本衡量。利息費用及兌換損益係認列於損益。除列時之任何利益或損失亦係認列於損益。

(5)金融負債之除列

本公司係於合約義務已履行、取消或到期時，除列金融負債。當金融負債條款修改且修改後負債之現金流量有重大差異，則除列原金融負債，並以修改後條款為基礎按公允價值認列新金融負債。

除列金融負債時，其帳面金額與所支付或應支付對價總額(包含任何所移轉之非現金資產或承擔之負債)間之差額認列為損益。

勝德國際研發股份有限公司個體財務報告附註(續)

(6)金融資產及負債之互抵

金融資產及金融負債僅於本公司目前有法律上有可執行之權利進行互抵及有意圖以淨額交割或同時變現資產及清償負債時，方予以互抵並以淨額表達於資產負債表。

3.衍生金融工具

嵌入式衍生工具於符合特定條件且該主合約非屬金融資產時，其與主合約分離處理。衍生工具原始認列時係按公允價值衡量，後續依公允價值衡量，再衡量產生之利益或損失直接列入損益。

(七)存 貨

存貨之原始成本係為使存貨達到可供銷售或可供生產之狀態及地點所發生之必要支出，其中變動製造費用則以實際產量為分攤基礎；固定製造費用係按生產設備之正常產能分攤至製成品及在製品，若因產能較低或設備閒置導致之未分攤固定製造費用，應於發生當期認列為銷貨成本。實際產量若高於正常產能，應以實際產量分攤固定製造費用，成本係採加權平均法計算。

存貨之續後衡量則以成本與淨變現價值孰低評價；製成品及在製品之淨變現價值則以資產負債表日正常營業下之估計售價減除至完工尚需投入之成本及銷售費用為計算基礎。存貨之成本超過淨變現價值時，應將存貨成本沖減至淨變現價值，並將該沖減之金額認列為當期銷貨成本。若續後期間原使淨變現價值減少之因素改變致淨變現價值增加，則應於原沖減金額之範圍內，迴轉存貨淨變現價值增加數，並認列為回升時銷貨成本之減少。

(八)投資子公司

於編製個體財務報告時，本公司對具控制力之被投資公司係採權益法評價。在權益法下，個體財務報告當期損益及其他綜合損益與合併基礎編製之財務報告中當期損益及其他綜合損益歸屬於母公司業主之分攤數相同，且個體財務報告業主權益與合併基礎編製之財務報告中歸屬於母公司業主之權益相同。

本公司對子公司所有權權益之變動，未導致喪失控制者，作為與業主間之權益交易處理。

(九)不動產、廠房及設備

1.認列與衡量

不動產、廠房及設備項目係依成本（包括資本化之借款成本）減累計折舊及任何累計減損衡量。

不動產、廠房及設備之重大組成部分耐用年限不同時，則視為不動產、廠房及設備之單獨項目（主要組成部分）處理。

不動產、廠房及設備之處分利益或損失係認列於損益。

2.後續成本

後續支出僅於其未來經濟效益很有可能流入本公司時始予以資本化。

勝德國際研發股份有限公司個體財務報告附註(續)

3.折 舊

折舊係依資產成本減除殘值計算，並採直線法於每一組成部分之估計耐用年限內認列於損益。

土地不予提列折舊。

當期及比較期間之估計耐用年限如下：

房屋及建築	三～五十年
研發設備	二～五年
運輸設備	五年
辦公設備	一～五年
模具設備	三年
其他設備	三年

本公司於每一報導日檢視折舊方法、耐用年限及殘值，並於必要時適當調整。

(十)租 賃

本公司係於合約成立日評估合約是否係屬或包含租賃，若合約轉讓對已辨認資產之使用之控制權一段時間以換得對價，則合約係屬或包含租賃。

1.承租人

本公司於租賃開始日認列使用權資產及租賃負債，使用權資產係以成本為原始衡量，該成本包含租賃負債之原始衡量金額，調整租賃開始日或之前支付之任何租賃給付，並加計所發生之原始直接成本及為拆卸、移除標的資產及復原其所在地點或標的資產之估計成本，同時減除收取之任何租賃誘因。

使用權資產後續於租賃開始日至使用權資產之耐用年限屆滿時或租賃期間屆滿時兩者之較早者以直線法提列折舊。此外，本公司定期評估使用權資產是否發生減損並處理任何已發生之減損損失，並於租賃負債發生再衡量的情況下配合調整使用權資產。

租賃負債係以租賃開始日尚未支付之租賃給付之現值為原始衡量。若租賃隱含利率容易確定，則折現率為該利率，若並非容易確定，則使用本公司之增額借款利率。一般而言，本公司係採用其增額借款利率為折現率。

計入租賃負債衡量之租賃給付包括：

- (1)固定給付，包括實質固定給付；
- (2)取決於某項指數或費率之變動租賃給付，採用租賃開始日之指數或費率為原始衡量；
- (3)預期支付之殘值保證金額；及
- (4)於合理確定將行使購買選擇權或租賃終止選擇權時之行使價格或所須支付之罰款。

勝德國際研發股份有限公司個體財務報告附註(續)

租賃負債後續係以有效利息法計提利息，並於發生以下情況時再衡量其金額：

- (1)用以決定租賃給付之指數或費率變動導致未來租賃給付有變動；
- (2)預期支付之殘值保證金額有變動；
- (3)標的資產購買選擇權之評估有變動；
- (4)對是否行使延長或終止選擇權之估計有所變動，而更改對租賃期間之評估；
- (5)租賃標的、範圍或其他條款之修改。

租賃負債因前述用以決定租賃給付之指數或費率變動、殘值保證金額有變動以及購買、延長或終止選擇權之評估變動而再衡量時，係相對應調整使用權資產之帳面金額，並於使用權資產之帳面金額減至零時，將剩餘之再衡量金額認列於損益中。

對於減少租賃範圍之租賃修改，則係減少使用權資產之帳面金額以反映租賃之部分或全面終止，並將其與租賃負債再衡量金額間之差額則認列於損益中。

針對影印機等設備租賃之短期租賃及低價值標的資產租賃，本公司選擇不認列使用權資產及租賃負債，而係將相關租賃給付依直線基礎於租賃期間內認列為費用。

本公司針對所有符合下列所有條件之租金減讓，選擇採用實務權宜作法，不評估其是否係租賃修改：

- (1)作為新型冠狀病毒肺炎大流行之直接結果而發生之租金減讓；
- (2)租賃給付之變動導致租賃之修正後對價與該變動前租賃之對價幾乎相同或較小；
- (3)租賃給付之任何減少僅影響原於民國一一〇年六月三十日以前到期之給付；且
- (4)該租賃之其他條款及條件並無實質變動。

於實務權宜作法下，租金減讓導致租賃給付變動時，係於啟動租金減讓之事件或情況發生時將變動數認列於損益。

2. 出租人

本公司為出租人之交易，係於租賃成立日將租賃合約依其是否移轉附屬於標的資產所有權之幾乎所有風險與報酬分類，若是則分類為融資租賃，否則分類為營業租賃。於評估時，本公司考量包括租賃期間是否涵蓋標的資產經濟年限之主要部分等相關特定指標。

(十一)非金融資產減損

本公司於每一報導日評估是否有跡象顯示非金融資產（除存貨及遞延所得稅資產外）之帳面金額可能有減損。若有任一跡象存在，則估計該資產之可回收金額。

為減損測試之目的，係將現金流入大部分獨立於其他個別資產或資產群組之現金流入之一組資產作為最小可辨認資產群組。

勝德國際研發股份有限公司個體財務報告附註(續)

可回收金額為個別資產或現金產生單位之公允價值減處分成本與其使用價值孰高者。於評估使用價值時，估計未來現金流量係以稅前折現率折算至現值，該折現率應反映現時市場對貨幣時間價值及對該資產或現金產生單位特定風險之評估。

個別資產或現金產生單位之可回收金額若低於帳面金額，則認列減損損失。減損損失係立即認列於當期損益。

商譽以外之非金融資產則僅在不超過該資產若未於以前年度認列減損損失時所決定之帳面金額(減除折舊或攤銷)之範圍內迴轉。

(十二)收入之認列

1. 客戶合約之收入

收入係按移轉商品或勞務而預期有權取得之對價衡量。本公司係於對商品或勞務之控制移轉予客戶而滿足履約義務時認列收入。本公司依主要收入項目說明如下：

(1) 銷售商品

本公司主係製造資訊週邊防雷擊電源插座及電子零組件，並銷售予客戶。本公司係於對產品之控制移轉時認列收入。該產品之控制移轉係指產品已交付給客戶，客戶能完全裁決產品之銷售通路及價格，且已無會影響客戶接受該產品之未履行義務。交付係發生於產品運送至特定地點，其陳舊過時及損失風險已移轉予客戶，及客戶已依據銷售合約接受產品，驗收條款已失效，或本公司有客觀證據認為已滿足所有驗收條件時。

本公司於交付商品時認列應收帳款，因本公司在該時點具無條件收取對價之權利。

(2) 財務組成部分

本公司預期所有客戶合約移轉商品或勞務予客戶之時間與客戶為該商品或勞務付款之時間間隔皆不超過一年，因此，本公司不調整交易價格之貨幣時間價值。

(十三) 員工福利

1. 確定提撥計畫

確定提撥退休金計畫之提撥義務係於員工提供服務期間內認列為損益項下之員工福利費用。

2. 確定福利計畫

本公司對確定福利計畫之淨義務係以員工當期或以前期間服務所賺得之未來福利金額折算為現值計算，並減除計畫資產之公允價值。

確定福利義務每年由合格精算師以預計單位福利法精算。當計算結果對本公司可能有利時，認列資產係以從該計畫退還提撥金或對該計畫減少未來提撥金之形式可得之任何經濟效益之現值為限。計算經濟效益現值時，係考量任何最低資金提撥要求。

勝德國際研發股份有限公司個體財務報告附註(續)

淨確定福利負債之再衡量數，包含精算損益、計畫資產報酬（不包括利息），及資產上限影響數之任何變動（不包括利息）係立即認列於其他綜合損益，並累計於保留盈餘。本公司決定淨確定福利負債（資產）之淨利息費用（收入），係使用年度報導期間開始時所決定之淨確定福利負債（資產）及折現率。確定福利計畫之淨利息費用及其他費用係認列於損益。

計畫修正或縮減時，所產生與前期服務成本或縮減利益或損失相關之福利變動數，係立即認列為損益。本公司於清償發生時，認列確定福利計畫之清償損益。

3.短期員工福利

短期員工福利義務係於服務提供時認列為費用。若係因員工過去提供服務而使本公司負有現時之法定或推定支付義務，且該義務能可靠估計時，將該金額認列為負債。

(十四)所得稅

所得稅包括當期及遞延所得稅。除與企業合併、直接認列於權益或其他綜合損益之項目相關者外，當期所得稅及遞延所得稅應認列於損益。

當期所得稅包括依據當年度課稅所得（損失）計算之預計應付所得稅或應收退稅款，及任何對以前年度應付所得稅或應收退稅款之調整。其金額係按報導日之法定稅率或實質性立法之稅率衡量預期將支付或收取款項之最佳估計值。

遞延所得稅係就資產及負債於財務報導目的之帳面金額與其課稅基礎之暫時性差異予以衡量認列。下列情況產生之暫時性差異不予認列遞延所得稅：

- 1.非屬企業合併之交易原始認列之資產或負債，且於交易當時不影響會計利潤及課稅所得（損失）者；
- 2.因投資子公司、關聯企業及合資權益所產生之暫時性差異，本公司可控制暫時性差異迴轉之時點且很有可能於可預見之未來不會迴轉者。

對於未使用之課稅損失及未使用所得稅抵減遞轉後期，與可減除暫時性差異，在很有可能未來課稅所得可供使用之範圍內，認列為遞延所得稅資產。並於每一報導日予以重評估，就相關所得稅利益非屬很有可能實現之範圍內予以調減；或在變成很有可能足夠課稅所得之範圍內迴轉原已減少之金額。

遞延所得稅係以預期暫時性差異迴轉時之稅率衡量，採用報導日之法定稅率或實質性立法稅率為基礎。

本公司僅於同時符合下列條件時，始將遞延所得稅資產及遞延所得稅負債互抵：

- 1.有法定執行權將當期所得稅資產及當期所得稅負債互抵；且
- 2.遞延所得稅資產及遞延所得稅負債與下列由同一稅捐機關課徵所得稅之納稅主體之一有關；

勝德國際研發股份有限公司個體財務報告附註(續)

(1)同一納稅主體；或

(2)不同納稅主體，惟各主體意圖在重大金額之遞延所得稅資產預期回收及遞延所得稅負債預期清償之每一未來期間，將當期所得稅負債及資產以淨額基礎清償，或同時實現資產及清償負債。

對於未使用之課稅損失及未使用所得稅抵減遞轉後期，與可減除暫時性差異，在很有可能未來課稅所得可供使用之範圍內，認列為遞延所得稅資產。並於每一報導日予以重評估，就相關所得稅利益非屬很有可能實現之範圍內予以調減；或在變成很有可能足額課稅所得之範圍內迴轉原已減少之金額。

(十五)每股盈餘

本公司列示歸屬於本公司普通股權益持有人之基本及稀釋每股盈餘。本公司基本每股盈餘係以歸屬於本公司普通股權益持有人之損益，除以當期加權平均流通在外普通股股數計算之。稀釋每股盈餘則係將歸屬於本公司普通股權益持有人之損益及加權平均流通在外普通股股數，分別調整所有潛在稀釋普通股之影響後計算之。本公司之潛在稀釋普通股包括得以股票發放之員工酬勞費用及給與員工之認股權憑證。

(十六)部門資訊

本公司已於合併財務報告揭露部門資訊，因此個體財務報告不揭露部門資訊。

五、重大會計判斷、估計及假設不確定性之主要來源

管理階層編製本個體財務報告時，必須作出判斷、估計及假設，其將對會計政策之採用及資產、負債、收益及費用之報導金額有所影響。實際結果可能與估計存有差異。

管理階層持續檢視估計及基本假設，會計估計變動於變動期間及受影響之未來期間予以認列。

本個體財務報告所採用之會計政策未有涉及重大判斷，且對本個體財務報告已認列金額有重大影響之情形。

以下假設及估計之不確定性具有導致資產及負債帳面金額於下個財務年度重大調整之重大風險，且已反映新冠病毒疫情所造成之影響，其相關資訊如下：

(一)應收帳款之備抵損失

本公司應收帳款之備抵損失，係以違約風險及預期損失率之假設為基礎估計。本公司於每一報導日考量歷史經驗、目前市場狀況及前瞻性估計，以判斷計算減損時須採用之假設及選擇之輸入值。相關假設及輸入值之詳細說明請詳附註六(三)。

本公司之會計政策及揭露包含採用公允價值衡量其金融、非金融資產及負債。本公司針對公允價值衡量建立相關內部控制制度。其中包括建立評價小組以負責複核所有重大之公允價值衡量(包括第三等級公允價值)，並直接向財務長報告。評價小組定期複核重大不可觀察之輸入值及調整。如果用於衡量公允價值之輸入值是使用外部第三方資訊(例如經紀商或訂價服務機構)，評價小組將評估第三方所提供支持輸入值之證據，以確定該評價及其公允價值等級分類係符合國際財務報導準則之規定。

勝德國際研發股份有限公司個體財務報告附註(續)

本公司在衡量其資產和負債時，盡可能使用市場可觀察之輸入值。公允價值之等級係以評價技術使用之輸入值為依據歸類如下：

- (一)第一級：相同資產或負債於活絡市場之公開報價(未經調整)。
- (二)第二級：除包含於第一級之公開報價外，資產或負債之輸入參數係直接(即價格)或間接(即由價格推導而得)可觀察。
- (三)第三級：資產或負債之輸入參數非基於可觀察之市場資料(非可觀察參數)。

衡量公允價值所採用假設之相關資訊請詳附註六(十八)。

六、重要會計項目之說明

(一)現金及約當現金

	111.12.31	110.12.31
庫存現金	\$ 244	121
支票及活期存款	18,199	30,965
定期存款	168,829	-
外幣存款	34,839	144,152
約當現金－附賣回票券	20,012	-
現金流量表所列之現金及約當現金	\$ 242,123	175,238

本公司金融資產及負債之利率風險及敏感度分析之揭露請詳附註六(十八)。

(二)透過損益按公允價值衡量之金融資產及負債

1.透過損益按公允價值衡量之金融資產－流動

	111.12.31	110.12.31
衍生金融工具－遠期外匯合約	\$ -	156
國外公司股票－TRICKLESTAR	5,847	9,585
國外公司股票－ZERNET	-	-
	\$ 5,847	9,741

(1)TRICKLESTAR LIMITED

本公司為強化客戶關係並確保長期訂單來源，於民國一〇六年五月十五日向非關係人CIRCLEBRIGHT LIMITED取得主要銷貨客戶之一—TRICKLESTAR LIMITED(業經董事會決議通過)之股權。此投資案有下列三項附賣回條款，在任一條件未竟時，得要求該公司原價買回：(1)每年每股盈餘低於USD\$1.00。(2)五年內未完成IPO。(3)IPO價格若低於公司平均認購價格之110%。

勝德國際研發股份有限公司個體財務報告附註(續)

本公司於民國一〇八年四月二十五日與CIRCLEBRIGHT LIMITED修正賣回條款，CIRCLEBRIGHT LIMITED承諾在民國一一〇年底至少九十個交易日的股價不低於本公司平均認購價格之110%（以下稱目標價格），且符合目標價格的交易天數所成交股票累計交易量不低於本公司所持有股數的十倍，否則本公司得要求CIRCLEBRIGHT LIMITED以目標價格購回本公司未出售之股票，除非CIRCLEBRIGHT LIMITED已提醒本公司可在市場出售但本公司因其他考量未執行股份出售。

本公司與CIRCLEBRIGHT LIMITED簽訂之賣回條款係於民國一一〇年十二月三十一日到期，因持有該金融資產之權利消滅，故本公司將其除列，並依合約條件認列其他應收款，請詳附註六(四)。

本公司於民國一一一年度及一一〇年度就權益工具認列透過損益按公允價值衡量之金融資產評價損失分別為3,738千元及8,974千元。

本公司民國一一〇年度獲配現金股利568千元。

(2)ZERNET LIMITED

ZERNET LIMITED於民國一〇九年七月間經其股東會通過增資案，擬現金增資發行普通股計美金600千元，本公司因整體營運考量，未參與該次增資，致本公司持股比例下修到15.4%，本公司對該公司不具有重大影響，故調整本項投資由權益法評價模式變更為透過損益按公允價值衡量模式。

本公司於民國一一〇年度就權益工具認列透過損益按公允價值衡量之金融資產評價損失200千元。

上述金融資產均未有提供作質押擔保之情形。

2.衍生金融工具

從事衍生金融工具交易係用以規避因營業、融資及投資活動所暴露之匯率與利率風險，本公司民國一一〇年十二月三十一日因未適用避險會計列報為持有供交易之金融資產之衍生工具明細如下：

110.12.31			
	合約金額(千元)	幣別	到期期間
賣出遠期外匯	USD2,000/CNY12,809	美元兌人民幣	111.1.21~111.2.22

本公司民國一一一年度及一一〇年度，因遠期外匯合約到期而認列之金融資產評價(損失)及利益分別為(700)千元及3,752千元，列報於其他利益及損失項下。

本公司已於附註六(十八)揭露與金融工具相關之信用、貨幣及利率暴險。

勝德國際研發股份有限公司個體財務報告附註(續)

(三)應收票據及應收帳款

	111.12.31	110.12.31
應收票據—因營業而發生	\$ 752	1,421
應收帳款—按攤銷後成本衡量	547,198	593,525
減：備抵損失	22,977	3,107
	<u>\$ 524,973</u>	<u>591,839</u>

本公司針對所有應收票據及應收帳款採用簡化作法估計預期信用損失，亦即使用存續期間預期信用損失衡量，為此衡量目的，該等應收票據及應收帳款係按代表客戶依據合約條款支付所有到期金額能力之共同信用風險特性予以分組，並已納入前瞻性之資訊。本公司應收票據及應收帳款之預期信用損失分析如下：

	111.12.31		
	應收款項 帳面金額	加權平均預期 信用損失率	備抵存續 預期信用損失
未逾期	\$ 409,760	0.01%	41
逾期30天以下	64,036	1.04%	663
逾期31~60天	44,431	1.12%	499
逾期61~90天	7,222	3.11%	225
逾期91~120天	2,065	53.90%	1,113
逾期180天	20,436	100.00%	20,436
	<u>\$ 547,950</u>		<u>22,977</u>

	110.12.31		
	應收款項 帳面金額	加權平均預期 信用損失率	備抵存續 預期信用損失
未逾期	\$ 401,422	0.01%	47
逾期30天以下	156,841	1.04%	1,635
逾期31~60天	34,469	1.14%	391
逾期61~90天	1,220	3.24%	40
逾期180天	994	100%	994
	<u>\$ 594,946</u>		<u>3,107</u>

本公司應收票據及應收帳款之備抵損失變動表如下：

	111年度	110年度
期初餘額	\$ 3,107	2,105
本期提列	19,870	1,002
期末餘額	<u>\$ 22,977</u>	<u>3,107</u>

民國一一一年及一一〇年十二月三十一日本公司應收票據及帳款均未貼現或提供作為擔保品。

勝德國際研發股份有限公司個體財務報告附註(續)

(四)其他應收款

	<u>111.12.31</u>	<u>110.12.31</u>
其他應收款—CIRCLEBRIGHT	\$ 53,421	48,151
其他應收款—其他	3,993	8,522
減：備抵損失	22,285	4,647
	<u>\$ 35,129</u>	<u>52,026</u>

本公司與CIRCLEBRIGHT LIMITED簽訂之投資協議具有擔保獲利與賣回權條款，依協議內容，該股票選擇權於民國一一〇年十二月三十一日到期，因賣回條款未達成，故本公司依約向CIRCLEBRIGHT LIMITED行使債權收回。本公司評估其他應收款之回收可能性，依評估結果於民國一一一年度及一一〇年度分別認列17,412千元及3,114千元之減損損失。截至民國一一一年十二月三十一日止，前述款項之備抵損失增加為20,584千元。

本公司其他應收款備抵損失變動表如下：

	<u>111年度</u>	<u>110年度</u>
期初餘額	\$ 4,647	-
認列之減損損失	17,412	4,647
外幣換算損失	226	-
期末餘額	<u>\$ 22,285</u>	<u>4,647</u>

(五)預付款項

	<u>111.12.31</u>	<u>110.12.31</u>
預付貨款	\$ 1,483	8,848
預付貨款-關係人	176,625	66,182
留抵稅額	16,616	14,475
其他預付費用	4,888	3,745
	<u>\$ 199,612</u>	<u>93,250</u>

(六)採用權益法之投資

本公司於報導日採用權益法之投資列示如下：

	<u>111.12.31</u>	<u>110.12.31</u>
子公司		
Digital	\$ 1,183,646	1,223,245
懋雲科技	3,858	3,887
德嚴企管	643	2,326
勝達(越南)	-	180
	<u>\$ 1,188,147</u>	<u>1,229,638</u>

勝德國際研發股份有限公司個體財務報告附註(續)

本公司於報導日採用權益法之投資貸餘列示如下：

	111.12.31	110.12.31
子公司		
勝興(越南)	\$ 13,690	34,720
勝達(越南)	53	-
	\$ 13,743	34,720

子公司相關資訊請參閱民國一一一年度合併財務報告。

(七)不動產、廠房及設備

本公司民國一一一年度及一一〇年度不動產、廠房及設備之成本、累計折舊及減損損失變動明細如下：

	土 地	房 屋 及 建 築	研 發 設 備	運 輸 設 備	辦 公 設 備	模 具 設 備	其 他 設 備	總 計
成本：								
民國111年1月1日	\$ 85,701	49,625	38,823	549	30,077	11,540	378	216,693
增 添	-	-	-	-	4,332	143	138	4,613
處分及報廢	-	-	-	-	-	(331)	-	(331)
民國111年12月31日	\$ 85,701	49,625	38,823	549	34,409	11,352	516	220,975
民國110年1月1日	\$ 85,701	49,625	37,917	549	65,805	11,317	378	251,292
增 添	-	-	1,757	-	4,606	1,332	-	7,695
重分類	-	-	-	-	-	620	-	620
處分及報廢	-	-	(851)	-	(40,334)	(1,729)	-	(42,914)
民國110年12月31日	\$ 85,701	49,625	38,823	549	30,077	11,540	378	216,693
累計折舊：								
民國111年1月1日	\$ -	25,511	36,652	549	28,825	9,206	378	101,121
折 舊	-	754	993	-	4,755	1,014	8	7,524
處分及報廢	-	-	-	-	-	(331)	-	(331)
民國111年12月31日	\$ -	26,265	37,645	549	33,580	9,889	386	108,314
民國110年1月1日	\$ -	24,714	36,717	549	64,879	9,984	328	137,171
折 舊	-	797	786	-	4,280	796	50	6,709
處分及報廢	-	-	(851)	-	(40,334)	(1,574)	-	(42,759)
民國110年12月31日	\$ -	25,511	36,652	549	28,825	9,206	378	101,121
帳面價值：								
民國111年12月31日	\$ 85,701	23,360	1,178	-	829	1,463	130	112,661
民國110年1月1日	\$ 85,701	24,911	1,200	-	926	1,333	50	114,121
民國110年12月31日	\$ 85,701	24,114	2,171	-	1,252	2,334	-	115,572

民國一一一年及一一〇年十二月三十一日，本公司之不動產、廠房及設備均未有提供作質押擔保之情形。

勝德國際研發股份有限公司個體財務報告附註(續)

(八)使用權資產

本公司承租房屋及建築作為辦公處所，辦公處所之租賃期間通常為三年，部份租賃包含在租賃期間屆滿時得延長與原合約相同期間之選擇權。

本公司承租房屋及建築之成本及折舊，其變動明細如下：

	房屋及建築
使用權資產成本：	
民國111年1月1日餘額	\$ -
民國111年12月31日餘額	<u>\$ -</u>
民國110年1月1日餘額	\$ -
增 添	2,386
減 少	<u>(2,386)</u>
民國110年12月31日餘額	<u>\$ -</u>
使用權資產之折舊及減損損失：	
民國111年1月1日餘額	\$ -
民國111年12月31日餘額	<u>\$ -</u>
民國110年1月1日餘額	\$ -
提列折舊	763
減 少	<u>(763)</u>
民國110年12月31日餘額	<u>\$ -</u>
帳面價值：	
民國111年12月31日	<u>\$ -</u>
民國110年12月31日	<u>\$ -</u>

(九)短期借款

本公司短期借款之明細、條件與條款如下：

	111.12.31	110.12.31
無擔保銀行借款	<u>\$ 320,000</u>	<u>153,040</u>
尚未使用額度	<u>\$ 210,000</u>	<u>346,960</u>
利率區間	<u>1.75%~2.329%</u>	<u>1.25%~1.34%</u>

本公司向某銀行借款如動用額度超逾2億元，需就超逾部分提供100%定存單設質，截至民國一一一年及一一〇年十二月三十一日止，本公司向該銀行之借款皆未有動用逾2億元而需提供定存單設質之情形。

(十)租賃負債

租賃認列於損益之金額如下：

	111年度	110年度
租賃負債之利息費用	<u>\$ -</u>	<u>34</u>
低價值租賃資產之費用(不包含短期租賃之低價值租賃)	<u>\$ 975</u>	<u>1,024</u>

勝德國際研發股份有限公司個體財務報告附註(續)

租賃認列於現金流量表之金額如下：

	111年度	110年度
租賃之現金流出總額	\$ 975	1,774

(十一)員工福利

1.確定福利計畫

本公司確定福利義務現值與計畫資產公允價值之調節如下：

	111.12.31	110.12.31
確定福利義務現值	\$ 30,246	34,448
計畫資產之公允價值	(18,589)	(19,037)
淨確定福利負債	\$ 11,657	15,411

本公司之確定福利計畫提撥至台灣銀行之勞工退休準備金專戶。適用勞動基準法之每位員工之退休支付，係依據服務年資所獲得之基數及其退休前六個月之平均薪資計算。

(1)計畫資產組成

本公司依勞動基準法提撥之退休基金係由行政院勞動部勞動基金運用局(以下簡稱勞動基金局)統籌管理，依「勞工退休基金收支保管及運用辦法」規定，基金之運用，其每年決算分配之最低收益，不得低於依當地銀行二年定期存款利率計算之收益。

截至報導日，本公司之台灣銀行勞工退休準備金專戶餘額計19,766千元。勞工退休基金資產運用之資料包括基金收益率以及基金資產配置，請詳行政院勞動部勞動基金運用局網站公布之資訊。

(2)確定福利義務現值之變動

本公司民國一一一年度及一一〇年度確定福利義務現值變動如下：

	111年度	110年度
1月1日確定福利義務	\$ 34,448	35,797
當期服務成本及利息	220	97
淨確定福利負債(資產)再衡量數		
—計畫資產報酬(不含當期利息)	(384)	(356)
—因人口統計假設變動所產生之精算損益	(108)	(103)
—因財務假設變動所產生之精算損益	(634)	(987)
實際支付之福利	(3,296)	-
12月31日確定福利義務	\$ 30,246	34,448

勝德國際研發股份有限公司個體財務報告附註(續)

(3)計畫資產公允價值之變動

本公司民國一一一年度及一一〇年度確定福利計畫資產公允價值之變動如下：

	<u>111年度</u>	<u>110年度</u>
1月1日計畫資產之公允價值	\$ 19,037	17,259
利息收入	122	47
淨確定福利負債(資產)再衡量數		
—計畫資產報酬(不含當期利息)	1,384	254
已提撥至計畫之金額	1,342	1,477
實際支付之福利	<u>(3,296)</u>	<u>-</u>
12月31日計畫資產之公允價值	<u>\$ 18,589</u>	<u>19,037</u>

(4)認列為損益之費用

本公司民國一一一年度及一一〇年度列報為費用之明細如下：

	<u>111年度</u>	<u>110年度</u>
淨確定福利負債(資產)之淨利息	<u>\$ 99</u>	<u>50</u>

(5)認列為其他綜合損益之淨確定福利負債(資產)之再衡量數

本公司民國一一一年度及一一〇年度認列為其他綜合損益之淨確定福利負債(資產)之再衡量數如下：

	<u>111年度</u>	<u>110年度</u>
1月1日累積餘額	\$ (4)	(1,704)
本期認列	<u>2,511</u>	<u>1,700</u>
12月31日累積餘額	<u>\$ 2,507</u>	<u>(4)</u>

(6)精算假設

本公司於財務報導結束日用以決定確定福利義務現值之重大精算假設如下：

	<u>111.12.31</u>	<u>110.12.31</u>
折現率	1.16%	0.64%
未來薪資增加	1.00%	1.00%

本公司預計於民國一一一年度報導日後之一年內支付予確定福利計畫之提撥金額為1,477千元。

確定福利計畫之加權平均存續期間為4年。

勝德國際研發股份有限公司個體財務報告附註(續)

(7) 敏感度分析

民國一一年及一一〇年十二月三十一日當採用之主要精算假設變動對確定福利義務現值之影響如下：

	對確定福利義務之影響	
	增加0.50%	減少0.50%
111年12月31日		
折現率	\$ (551)	600
未來薪資增加	598	(554)
110年12月31日		
折現率	(838)	1,356
未來薪資增加	1,343	(839)

上述之敏感度分析係基於其他假設不變的情況下分析單一假設變動之影響。實務上許多假設的變動則可能是連動的。敏感度分析係與計算資產負債表之淨退休金負債所採用的方法一致。

本期編製敏感度分析所使用之方法與假設與前期相同。

2. 確定提撥計畫

本公司之確定提撥計畫係依勞工退休金條例之規定，依勞工每月工資6%之提繳率，提撥至勞工保險局之勞工退休金個人專戶。在此計畫下本公司提撥固定金額至勞工保險局後，即無支付額外金額之法定或推定義務。

本公司民國一一一年度及一一〇年度確定提撥退休金辦法下之退休金費用分別為5,086千元及5,390千元，已提撥至勞工保險局。

(十二) 所得稅

1. 所得稅費用

本公司民國一一一年度及一一〇年度之所得稅費用(利益)明細如下：

	111年度	110年度
當期所得稅費用		
當期產生	\$ 1,007	-
調整前期之當期所得稅	423	2,488
小計	1,430	2,488
遞延所得稅費用(利益)		
暫時性差異之發生及迴轉	19,121	(6,300)
所得稅費用(利益)	\$ 20,551	(3,812)

勝德國際研發股份有限公司個體財務報告附註(續)

本公司民國一一一年度及一一〇年度之所得稅費用(利益)與稅前淨損之關係調節如下：

	111年度	110年度
稅前淨損	\$ (46,260)	(162,128)
依本公司所在地國內稅率計算之所得稅	\$ (9,252)	(32,426)
採權益法評價認列之長期投資損失	12,367	29,190
子公司減資彌補虧損	-	(2,440)
不可扣抵之費用	1,199	-
前期低估數	423	2,488
認列前期未認列之課稅損失	8,753	-
其他	7,061	(624)
合計	\$ 20,551	(3,812)

2. 遞延所得稅資產及負債

(1) 未認列遞延所得稅負債

民國一一一年及一一〇年十二月三十一日與投資子公司相關之暫時性差異因本公司可控制該項暫時性差異迴轉之時點，且確信於可預見之未來不會迴轉，故未認列遞延所得稅負債。其相關金額如下：

	111.12.31	110.12.31
與投資子公司相關之暫時性差異彙總金額	\$ 702,650	752,092
未認列為遞延所得稅負債之金額	\$ 140,530	150,418

(2) 已認列之遞延所得稅資產及負債

遞延所得稅資產：

	呆帳 損失	虧損 扣抵	其他	合計
民國111年1月1日	\$ 5,174	468	11,184	16,826
借記(貸記)損益表	(3,870)	-	(8,884)	(12,754)
民國111年12月31日	\$ 1,304	468	2,300	4,072
民國110年1月1日	\$ 5,174	-	5,352	10,526
借記(貸記)損益表	-	468	5,832	6,300
民國110年12月31日	\$ 5,174	468	11,184	16,826

遞延所得稅負債：

	未實現 兌換利益
民國111年1月1日	\$ -
(借記)貸記損益表	6,367
民國111年12月31日	\$ 6,367

勝德國際研發股份有限公司個體財務報告附註(續)

截至民國一一一年十二月三十一日止，本公司已認列為遞延所得稅資產之課稅損失，其扣除期限如下：

虧損年度	尚未扣除 之虧損	得扣除之 最後年度
民國一一〇年度(申報數)	\$ 2,340	民國一二〇年度

3. 所得稅核定情形

本公司營利事業所得稅結算申報已奉稽徵機關核定至民國一〇九年度。

4. 本公司部份投資國外子公司之盈餘，因國外營運擴充資金所需，長期暫不擬匯回，故依國際會計準則公報第12號「所得稅」A39段規定，將此盈餘財稅差異視為永久性差異處理。

(十三) 資本及其他權益

1. 普通股股本

民國一一一年及一一〇年十二月三十一日，本公司額定股本總額均為1,500,000千元，每股面額10元，均為150,000千股。民國一一一年及一一〇年十二月三十一日已發行股份皆為普通股96,724千股，所有已發行股份之股款均已收取。

本公司民國一一一年度及一一〇年度流通在外股數調節表如下：

(以千股表達)

	普 通 股	
	111年度	110年度
1月1日期初餘額	96,724	96,724
12月31日期末餘額	96,724	96,724

2. 資本公積

依公司法規定，資本公積需優先填補虧損後，始得按股東原有股份之比例以已實現之資本公積發給新股或現金。前項所稱之已實現資本公積，包括超過票面金額發行股票所得之溢額及受領贈與之所得。依發行人募集與發行有價證券處理準則規定，得撥充資本之資本公積，每年撥充之合計金額，不得超過實收資本額百分之十。

本公司於民國一一〇年七月二十二日經股東常會決議以資本公積發放現金22,247千元(每股0.23元)，於民國一一〇年九月二日發放完成。

本公司資本公積餘額內容如下：

	111.12.31	110.12.31
發行股票溢價	\$ 151,821	151,821
員工認股權－認購庫藏股	31,543	31,543
	\$ 183,364	183,364

勝德國際研發股份有限公司個體財務報告附註(續)

3.保留盈餘

依本公司本公司章程規定，年度決算如有本期稅後淨利，應先彌補虧損(包括調整未分配盈餘金額)，次提百分之十為法定盈餘公積，但法定盈餘公積累積已達本公司實收資本總額時不在此限；另依法令或主管機關規定提撥或迴轉特別盈餘公積，嗣後盈餘併同期初未分配盈餘(包括調整未分配盈餘金額)，由董事會擬具盈餘分配議案，提請股東會決議分派之。

本公司股利政策主要考量公司未來營運發展及資金需求情形，為因應未來資金需求及長期財務規劃，現金股利之發放不低於發放股利總額百分之二十。

(1)法定盈餘公積

依公司法規定，公司應就稅後純益提撥百分之十為法定盈餘公積，直至與資本總額相等為止。公司無虧損時，得經股東會決議，以法定盈餘公積發給新股或現金，惟以該項公積超過實收資本額百分之二十五之部分為限。

(2)特別盈餘公積

本公司於首次採用金管員會認可之國際財務報導準則時，因選擇適用國際財務報導準則第一號「首次採用國際財務報導準則」豁免項目，帳列股東權益項下之累積換算調整數(利益)，並依規定以轉換日公允價值作為認定成本而增加保留盈餘之金額為18,643千元，依金管規定提列相同數額之特別盈餘公積，並於使用、處分或重分類相關資產時，得就原提列特別盈餘公積之比例予以迴轉分派盈餘。民國一一一年及一一〇年十二月三十一日，該項特別盈餘公積餘額皆為18,643千元。

另依金管會規定，本公司於分派可分配盈餘時，就當年度發生之帳列其他股東權益減項淨額與上段所提列特別盈餘公積餘額之差額，民國一〇九年度分配民國一〇八年度盈餘時自當期損益與前期未分配盈餘補提列特別盈餘公積，民國一一〇年度分配民國一〇九年度盈餘時自當期稅後淨利加計當期稅後淨利以外項目計入當期未分配盈餘之數額與前期未分配盈餘補提列特別盈餘公積；屬前期累積之其他股東權益減項金額，則自前期未分配盈餘補提列特別盈餘公積不得分派。嗣後其他股東權益減項數額有迴轉時，得就迴轉部份分派盈餘。

(3)盈餘分配

本公司於民國一一一年六月十四日經股東常會決議民國一一〇年度不擬分配盈餘。

本公司於民國一一〇年七月二十二日經股東常會決議以資本公積發放現金22,247千元(每股0.23元)，於民國一一〇年九月二日發放完成。

本公司股東會決議之盈餘分配情形，可於公開資訊觀測站等管道查詢之。

勝德國際研發股份有限公司個體財務報告附註(續)

4.其他權益(稅後淨額)

	國外營運機構財務報表換算之兌換差額
民國111年1月1日	\$ (126,683)
換算國外營運機構淨資產所產生之兌換差額	<u>41,323</u>
民國111年12月31日餘額	<u><u>\$ (85,360)</u></u>
民國110年1月1日	\$ (112,020)
換算國外營運機構淨資產所產生之兌換差額	<u>(14,663)</u>
民國110年12月31日餘額	<u><u>\$ (126,683)</u></u>

(十四)每股盈餘

本公司基本及稀釋每股盈餘相關計算如下：

1.基本每股盈餘

	111年度	110年度
歸屬於本公司普通股權益持有人之淨(損)利	<u>\$ (66,811)</u>	<u>(158,316)</u>
普通股加權平均流通在外股數(千股)	<u>96,724</u>	<u>96,724</u>
基本每股盈餘(元)	<u><u>\$ (0.69)</u></u>	<u><u>(1.64)</u></u>

2.稀釋每股盈餘

民國一一一年度及一一〇年度因虧損，故未計算稀釋每股盈餘。

(十五)客戶合約之收入

1.收入之細分

	111年度	110年度
主要地區市場：		
美國	\$ 1,958,045	2,683,141
亞洲	344,362	320,152
歐洲	249,121	180,898
澳洲	6,593	9,630
其他國家	<u>1,288</u>	<u>2,238</u>
	<u><u>\$ 2,559,409</u></u>	<u><u>3,196,059</u></u>
主要產品：		
資訊週邊防雷擊電源插座	\$ 1,816,109	2,721,460
視聽音響電源濾波器	457,091	273,935
物聯網智慧家庭用電安全產品	177,381	144,224
其他	<u>108,828</u>	<u>56,440</u>
	<u><u>\$ 2,559,409</u></u>	<u><u>3,196,059</u></u>

勝德國際研發股份有限公司個體財務報告附註(續)

2.合約餘額

	<u>111.12.31</u>	<u>110.12.31</u>
應收票據及帳款(含關係人)	\$ 547,950	594,946
減：備抵損失	(22,977)	(3,107)
合 計	<u>\$ 524,973</u>	<u>591,839</u>
	<u>111.12.31</u>	<u>110.12.31</u>
合約負債-貨款	<u>\$ 26,422</u>	<u>20,055</u>

應收票據及其減損之揭露請詳附註六(三)。

民國一一年及一一〇年一月一日合約負債期初餘額於民國一一年及一一〇年認列為收入之金額分別為16,257千元及19,767千元。

合約負債之變動主要係源自本公司移轉商品或勞務予客戶而滿足履約義務之時間點與客戶付款時間點之差異。

(十六)員工及董事、監察人酬勞

依本公司章程規定，年度如有獲利應提撥2%~15%為員工酬勞及不高於3%為董監事酬勞。但公司尚有累積虧損時，應預先保留彌補數額。前項員工酬勞發給股票或現金之對象，包括符合一定條件之從屬公司員工。

本公司民國一一年度及一一〇年度均為稅前淨損，故未估列員工及董事、監察人酬勞。

(十七)營業外收入及支出

1.利息收入

本公司之利息收入明細如下：

	<u>111年度</u>	<u>110年度</u>
銀行存款利息	\$ 724	1,172
其他利息收入	3,138	1,494
	<u>\$ 3,862</u>	<u>2,666</u>

2.其他收入

本公司之其他收入明細如下：

	<u>111年度</u>	<u>110年度</u>
股利收入	\$ -	568
手續費收入	14	15
	<u>\$ 14</u>	<u>583</u>

勝德國際研發股份有限公司個體財務報告附註(續)

3.其他利益及損失

本公司之其他利益及損失明細如下：

	111年度	110年度
外幣兌換利益(損失)	\$ 42,502	(13,531)
透過損益按公允價值衡量之金融工具 (損失)利益	(4,437)	3,908
處分投資損失	-	(1,168)
政府補助收入	-	256
其他	11,640	26,695
	\$ 49,705	16,160

4.財務成本

本公司之財務成本明細如下：

	111年度	110年度
利息費用	\$ (3,783)	(2,764)

(十八)金融工具

1.信用風險

(1)信用風險之暴險

金融資產之帳面金額代表最大信用暴險金額。

(2)信用風險集中情況

本公司之客戶集中在廣大之節能與電源保護器產業客戶群，為減低應收帳款信用風險，本公司持續地評估客戶之財務狀況，必要時將要求對方提供擔保或保證。本公司定期評估應收帳款回收之可能性並提列備抵呆帳，且呆帳損失皆在管理階層預期之內。本公司於民國一一一年及一一〇年十二月三十一日，應收帳款餘額中分別有88%及94%係由10家客戶組成，使本公司有信用風險顯著集中之情形。

(3)應收帳款之信用風險

應收票據及應收帳款之信用風險暴險資訊請詳附註六(三)。

2.流動性風險

下表為金融負債之合約到期日，包含估計利息但不包含淨額協議之影響。

	合 約					
帳面金額	現金流量	6個月 以內	6-12個月	1-2年	2-5年	超過5年
111年12月31日						
非衍生金融負債						
短期借款	\$ 320,000	320,000	320,000	-	-	-
應付帳款	11,156	11,156	11,156	-	-	-
應付帳款－關係人	802,344	802,344	802,344	-	-	-
其他應付款	36,601	36,601	36,601	-	-	-
其他應付款－關係人	1,247	1,247	1,247	-	-	-
	\$ 1,171,348	1,171,348	1,171,348	-	-	-

勝德國際研發股份有限公司個體財務報告附註(續)

	帳面金額	合 約	6個月	6-12個月	1-2年	2-5年	超過5年
		現金流量	以內				
110年12月31日							
非衍生金融負債							
短期借款	\$ -	153,040	153,040	-	-	-	-
應付帳款	-	27,576	27,576	-	-	-	-
應付帳款－關係人	-	871,949	871,949	-	-	-	-
其他應付款	-	38,574	38,574	-	-	-	-
其他應付款－關係人	-	4,200	4,200	-	-	-	-
	\$ -	1,095,339	1,095,339	-	-	-	-
流 出	\$ -	1,002,905	-	-	-	-	-

本公司並不預期到期日分析之現金流量發生時點會顯著提早，或實際金額會有顯著不同。

3. 匯率風險

(1) 匯率風險之暴險

本公司暴露於重大外幣匯率風險之金融資產及負債如下：

	外幣	匯率	台幣	
111年12月31日				
<u>金融資產</u>				
<u>貨幣性項目</u>				
美 金	\$	38,564	30.7100	1,184,300
人 民 幣		20,970	4.4080	92,436
港 幣		70	3.9380	276
歐 元		3	32.7200	98
新加坡幣		28	22.8800	641
<u>金融負債</u>				
<u>貨幣性項目</u>				
美 金		22,884	30.7100	702,768
人 民 幣		56,906	4.4080	250,842
港 幣		113	3.9380	445
	外幣	匯率	台幣	
110年12月31日				
<u>金融資產</u>				
<u>貨幣性項目</u>				
美 金	\$	41,016	27.6800	1,135,323
人 民 幣		3,195	4.3440	13,879
港 幣		174	3.5490	618
歐 元		2	31.3200	63
新加坡幣		28	2.4600	573

勝德國際研發股份有限公司個體財務報告附註(續)

	外幣	匯率	台幣
非貨幣性項目			
金融負債			
貨幣性項目			
美金	23,583	27.6800	652,777
人民幣	103,652	4.3440	450,264
港幣	520	3.5490	1,845
歐元	32	31.3200	1,002

(2) 敏感性分析

本公司之匯率風險主要來自於以外幣計價之現金及約當現金、應收帳款及其他應收款、應付帳款及其他應付款等，於換算時產生外幣兌換損益。於民國一一一年度及一一〇年度當新台幣相對於美金、人民幣、港幣及歐元貶值或升值1%，而其他所有因素維持不變之情況下，民國一一一年度及一一〇年度之稅前淨利將分別增加或減少3,237千元及446千元。

(3) 貨幣性項目之兌換損益

由於本公司功能性貨幣種類繁多，故採彙整方式揭露貨幣性項目之兌換損益資訊，民國一一一年度及一一〇年度外幣兌換利益(損失)(含已實現及未實現)分別為42,502千元及(13,531)千元。

4. 利率分析

本公司之金融資產及金融負債利率暴險於本附註之流動性風險管理中說明。

本公司民國一一一年及一一〇年十二月三十一日並無重大固定利率或變動利率之金融資產及負債，未致產生重大現金流量風險。

5. 公允價值資訊

(1) 金融工具之種類及公允價值

本公司透過損益按公允價值衡量之金融資產及負債係以重複性為基礎按公允價值衡量。各種類金融資產及金融負債之帳面金額及公允價值（包括公允價值等級資訊，但非按公允價值衡量金融工具之帳面金額為公允價值之合理近似值者，及於活絡市場無報價且公允價值無法可靠衡量之權益工具投資，依規定無須揭露公允價值資訊）列示如下：

	111.12.31				
	帳面金額	公允價值			合計
		第一級	第二級	第三級	
透過損益按公允價值衡量之金融資產					
國外公司股票-TRICKLESTAR	\$ 5,847	-	-	5,847	5,847

勝德國際研發股份有限公司個體財務報告附註(續)

	110.12.31				
	帳面金額	公允價值			合計
		第一級	第二級	第三級	
透過損益按公允價值衡量之金融資產					
衍生金融工具-遠期外匯合約	\$ 156	-	156	-	156
國外公司股票-TRICKLESTAR	9,585	-	-	9,585	9,585
合計	<u>\$ 9,741</u>	<u>-</u>	<u>156</u>	<u>9,585</u>	<u>9,741</u>

(2)按公允價值衡量金融工具之公允價值評價技術

無活絡市場之權益工具：係使用可類比上市上櫃公司法估算公允價值，其主要假設係以被投資者之稅前息前盈餘及可類比上市公司市場報價所推導之企業價值乘數為基礎衡量。該估計數已調整該權益證券缺乏市場流通性之折價影響。

無公開報價之權益工具：係使用可類比上市上櫃公司法估算公允價值，其主要假設係以被投資者之淨值及可類比上市上櫃公司市場報價所推導之盈餘乘數為基礎衡量。該估計數已調整該權益證券缺乏市場流通性之折價影響。

股票選擇權係根據廣為市場使用者所接受之評價模型評價(Black-Scholes Model)。遠期外匯合約係根據目前之遠期匯率評價。

(3)重大不可輸入值(第三等級)之公允價值衡量之量化資訊

本公司公允價值衡量歸類於第三等級者為透過損益按公允價值衡量之金融資產。

重大不可觀察輸入值之量化資訊列表如下：

項目	評價技術	重大不可觀察輸入值	重大不可觀察輸入值與公允價值關係
透過損益按公允價值衡量之金融資產—國外公司股票-TRICKLESTAR	可類比上市上櫃公司法	<ul style="list-style-type: none"> 缺乏市場流通性折價(111.12.31及110.12.31皆為17%) 股價淨值比(111.12.31及110.12.31分別為1.75及1.24) 	<ul style="list-style-type: none"> 缺乏市場流通性折價愈高，公允價值愈低 股價淨值比率乘數愈高，公允價值愈高

勝德國際研發股份有限公司個體財務報告附註(續)

項目	評價技術	重大不可觀察輸入值	重大不可觀察輸入值與公允價值關係
透過損益按公允價值衡量之金融資產—國外股票 ZERNET	可類比上市上櫃公司法	<ul style="list-style-type: none"> 缺乏市場流通性折價(111.12.31及1.12.31皆為100%) 股價淨值比(111.12.31及110.12.31皆為0) 	<ul style="list-style-type: none"> 缺乏市場流通性折價愈高，公允價值愈低 股價淨值比率乘數愈高，公允價值愈高

(4)第三等級之變動明細表

	透過損益按公允價值衡量之金融資產		
	衍生金融工具		
	一股票選擇權	國外公司股票	合計
民國111年1月1日	\$ -	9,585	9,585
認列於損益	-	(3,738)	(3,738)
民國111年12月31日	<u>\$ -</u>	<u>5,847</u>	<u>5,847</u>
民國110年1月1日	\$ 41,711	18,759	60,470
認列於損益	-	(9,174)	(9,174)
重分類	(41,711)	-	(41,711)
民國110年12月31日	<u>\$ -</u>	<u>9,585</u>	<u>9,585</u>

(5)對第三等級之公允價值衡量，公允價值對合理可能替代假設之敏感度分析

本公司對金融工具之公允價值衡量係屬合理，惟若使用不同之評價模型或評價參數可能導致評價之結果不同。針對分類為第三等級之金融工具，若評價參數變動，則對本期損益或其他綜合損益之影響如下：

	輸入值	向上或下變動	公允價值變動反應於本期損益	
			有利變動	不利變動
民國111年12月31日				
透過損益按公允價值衡量之金融資產				
國外公司股票	股價淨值比	5%	<u>\$ 597</u>	<u>(472)</u>
國外公司股票	市場流通性折價	5%	<u>\$ 642</u>	<u>(643)</u>
民國110年12月31日				
透過損益按公允價值衡量之金融資產				
國外公司股票	股價淨值比	5%	<u>\$ 538</u>	<u>(426)</u>
國外公司股票	市場流通性折價	5%	<u>\$ 579</u>	<u>(580)</u>

勝德國際研發股份有限公司個體財務報告附註(續)

本公司有利及不利變動係指公允價值之波動，而公允價值係根據不同程度之不可觀察之投入參數，以評價技術計算而得。若金融工具之公允價值受一個以上輸入值之所影響，上表僅反應單一輸入值變動所產生之影響，並不將輸入值間之相關性及變異性納入考慮。

(十九)財務風險管理

1.概要

本公司因金融工具之使用而暴露於下列風險：

- (1)信用風險
- (2)流動性風險
- (3)市場風險

本附註表達本公司上述各項風險之暴險資訊、本公司衡量及管理風險之目標、政策及程序。進一步量化揭露請詳個體財務報告各該附註。

2.風險管理架構

董事會全權負責成立及監督本公司之風險管理。董事會則由董事長及總經理負責發展及控管本公司之風險管理，並向董事會報告負責。

本公司之監察人監督管理階層如何監控本公司風險管理政策及程序之遵循，及覆核本公司對於所面臨風險之相關風險管理架構之適當性。內部稽核人員協助本公司監察人扮演監督角色。該等人員進行定期及例外覆核風險管理控制及程序，並將覆核結果報告予董事會。

3.信用風險

信用風險係本公司因客戶或金融工具之交易對手無法履行合約義務而產生財務損失之風險，主要來自於本公司應收客戶之帳款及證券投資。

(1)應收帳款及其他應收款

依本公司之授信政策，在給予標準之付款及運送條件及條款前，須針對每一新客戶個別分析其信用評等。本公司之覆核包含外部評等或客戶之財務資訊及銀行之照會等相關文件。授信額度係依個別客戶建立交易限額並須定期覆核。

在監控客戶之信用風險時，係依據客戶帳齡、到期日及財務資訊。

被評定為高風險之客戶，本公司設置有備抵減損帳戶以反映對應收票據及帳款已發生損失之估計，備抵帳戶主要組成部分包含了與個別重大暴險相關之特定損失組成部分。

(2)投資

銀行存款、固定收益投資及其他金融工具之信用風險，係由本公司財務部門衡量並監控。由於本公司之交易對象及履約他方均係信用良好之銀行及具投資等級及以上之金融機構、公司組織及政府機關，無重大之履約疑慮，故無重大之信用風險。

勝德國際研發股份有限公司個體財務報告附註(續)

(3)保 證

民國一一年及一〇年十二月三十一日，本公司均無提供任何背書保證。

4.流動性風險

本公司因流動資產大於流動負債故營運資金尚屬充足並可藉融資額度規畫未來之現金需求，故未有因無法籌措資金以履行合約義務之流動性風險。另外，本公司於民國一一年及一〇年十二月三十一日未使用之短期借款額度分別為210,000千元及346,960千元。

5.市場風險

市場風險係指因市場價格變動，如匯率、利率、權益工具價格變動，而影響本公司之收益或所持有金融工具價值之風險。市場風險管理之目標係管控市場風險之暴險程度在可承受範圍內，並將投資報酬最佳化。

(二十)資本管理

本公司之資本管理目標係保障繼續經營之能力，以持續提供股東報酬及其他利害關係人之利益，並維持最佳資本結構以降低資成本。

董事會之政策係維持健全之資本基礎，以維繫投資人、債權人及市場之信心以及支持未來營運之發展。資本包含本公司之股本、資本公積、保留盈餘及非控制權益。董事會控管資本報酬率，同時控管普通股股利水準。

報導日之負債資本比率如下：

	<u>111.12.31</u>	<u>110.12.31</u>
負債總額	\$ 1,304,363	1,216,314
減：現金及約當現金	242,123	175,238
淨負債	<u>\$ 1,062,240</u>	<u>1,041,076</u>
權益總額	<u>\$ 1,250,029</u>	<u>1,273,006</u>
負債資本比率	<u>84.98%</u>	<u>81.78%</u>

民國一一年度負債資本比率上升主係因本公司投資越南子公司設廠，建廠初期自有資金大量支出，未來待越南子公司產能增加及獲得挹注，本公司自有資金比率將可逐步回歸理想狀態。

截至民國一一年十二月三十一日止，本公司資本管理之方式並未改變。

勝德國際研發股份有限公司個體財務報告附註(續)

(二十一)非現金交易之投資及籌資活動

本公司於民國一一一年度及一一〇年度之非現金交易投資及籌資活動如下

- 1.以租賃方式取得使用權資產，請詳附註六(八)。
- 2.來自籌資活動之負債之調節如下表：

	111.1.1	現金流量	非現金之變動		111.12.31
			匯率變動	租賃給付 之變動	
短期借款	\$ 153,040	167,005	(45)	-	320,000
來自籌資活動之 負債總額	\$ 153,040	167,005	(45)	-	320,000

	110.1.1	現金流量	非現金之變動		110.12.31
			匯率變動	租賃給付 之變動	
短期借款	\$ 142,400	10,645	(5)	-	153,040
租賃負債	-	(716)	-	716	-
來自籌資活動之 負債總額	\$ 142,400	9,929	(5)	716	153,040

七、關係人交易

(一)母公司與最終控制者

本公司為本公司及本公司之子公司之最終控制者。

(二)關係人之名稱及關係

於本個體財務報告之涵蓋期間內本公司之子公司及與本公司有交易之關係人如下：

關係人名稱	與本公司之關係
DIGITAL WORLD INC.(以下簡稱DIGITAL)(註1)	為本公司之子公司
OPPORTUNIST INT' L CO., LTD.(以下簡稱 OPPORTUNIST)(註1)	為本公司之子公司
懋雲科技開發股份有限公司(以下簡稱懋雲科技)(註2)	為本公司之子公司
德嚴企管顧問股份有限公司(以下簡稱德嚴企管)	為本公司之子公司
勝達越南投資貿易有限公司(以下簡稱勝達)	為本公司之子公司
勝興(越南海陽)科技責任有限公司(以下簡稱勝興)	為本公司之子公司
TREASURE LUCK INC.(以下簡稱TREASURE)	為本公司之子公司
BEST WISDOM LIMITED(以下簡稱BEST)	為本公司之子公司
TOTAL PLUS INT' L CO., LTD.(以下簡稱TOTAL)(註1)	為本公司之子公司
PERFECT SKY INT' L CO., LTD.(以下簡稱PERFECT)(註 1)	為本公司之子公司
SURGELION INT' L LTD.(以下簡稱SURGELION)	為本公司之子公司
東莞富鉅電器有限公司(以下簡稱東莞富鉅)(註1)	為本公司之子公司

勝德國際研發股份有限公司個體財務報告附註(續)

關係人名稱	與本公司之關係
東莞詮盛電器有限公司(以下簡稱東莞詮盛)	為本公司之子公司
東莞市康齊貿易有限公司(以下簡稱東莞康齊)	為本公司之子公司
東莞鴻富電器有限公司(以下簡稱東莞鴻富)	為本公司之子公司

註1：本公司於民國一一〇年三月十五日第八屆第十次董事會通過集團轉投資架構調整減資案，依該案：

- (1)原設於模里西斯之貿易公司「PERFECT」因業務規劃考量，於民國一一〇年一月八日終止營運辦理清算併入對其100%轉投資之母公司「OPPORTUNIST」，且「OPPORTUNIST」為存續公司。
- (2)原設於模里西斯之投資公司「OPPORTUNIST」於民國一一〇年一月十八日與原設於西薩摩亞之投資公司「DIGITAL」進行合併，且「DIGITAL」為存續公司，而「OPPORTUNIST」轉投資模里西斯之子公司「TOTAL」及其於中國地區轉投資之孫公司「東莞富鉅」一併轉入「DIGITAL」之投資項下。
- (3)合併後之「DIGITAL」因整體營運規模考量，已於民國一一〇年四月二十六日完成減資退回股款美金1,000,000元。

註2：於民國一一〇年十一月十八日減資彌補虧損12,000千元。

(三)與關係人間之重大交易事項

1.進 貨

本公司向關係人進貨金額如下：

	111年度	110年度
子公司－勝興	\$ 1,166,353	19,485
子公司－東莞詮盛	420,126	1,546,992
子公司－TREASURE	594,219	1,007,986
子公司－東莞鴻富	57,684	-
	\$ 2,238,382	2,574,463

進貨價格：關係人之進貨交易價格，依集團租稅規劃及跨區轉撥計價而調整。

付款方式：隔月結90天，惟仍視營運狀況有所調整。

2.應收關係人款項

本公司應收關係人款項明細如下：

帳列項目	關係人類別	111.12.31	110.12.31
其他應收款－關係人	子公司－東莞詮盛	\$ -	1,019
其他應收款－關係人	子公司－勝興	241,390	197,445
		\$ 241,390	198,464

勝德國際研發股份有限公司個體財務報告附註(續)

其他應收款主係本公司對關係人之資金貸與，請詳附註十三(一)之說明。本公司資金貸與關係人係以年利率2%計息，民國民國一一一年度及一一〇年度認列利息收入分別為3,138千元及1,494千元。

3.應付關係人款項

本公司應付關係人款項明細如下：

帳列項目	關係人類別	111.12.31	110.12.31
應付帳款－關係人	子公司－勝興	\$ 229,003	5,635
應付帳款－關係人	子公司－東莞詮盛	322,099	640,984
應付帳款－關係人	子公司－TREASURE	247,036	225,330
應付帳款－關係人	子公司－東莞鴻富	4,206	-
其他應付款－關係人	子公司－勝興	1,247	-
其他應付款－關係人	子公司－德嚴	-	4,200
		\$ 803,591	876,149

其他應付款係本公司對關係人之應付帳款，其因本公司之集團資金調配考量而將超過正常授信期間而予以轉列。

4.預付款項

本公司預付關係人款項明細如下：

帳列項目	關係人類別	111.12.31	110.12.31
預付貨款－關係人	子公司－勝興	\$ 176,625	66,182

5.代購料款

本公司為關係人代購料金額如下：

	111年度	110年度
子公司－東莞詮盛	\$ 75,360	17,944

本公司因考量改以對中國直接交易並考量重大性因素，銷售金額採成本計價並加計相關運什費，已於編製財務報告時沖銷，不視為進銷貨。

6.技術服務(帳列營業收入)

本公司為關係人提供技術服務，每項專利依各產品出貨而收取之權利金明細如下：

	111年度	110年度
子公司－東莞詮盛	\$ 876	1,905

民國一一一年及一一〇年十二月三十一日本公司應收子公司上述款項分別為0千元及1,019千元，列報於其他應收款，付款方式以採按季付款原則。

勝德國際研發股份有限公司個體財務報告附註(續)

7.民國一一一年度及一一〇年度，本公司委託子公司一德嚴企管提供企業顧問諮詢服務，因而支付之服務費皆為16,000千元，列報於管理費用。民國一一〇年十二月三十一日本公司應付子公司上述款項為4,200千元，列報於其他應付款。

(四)主要管理階層薪酬總額

本公司民國一一一年及一一〇年一月一日至十二月三十一日給付董事、監察人、總經理及副總經理等主要管理階層薪資總額之有關資訊如下：

	111年度	110年度
短期員工福利	\$ 9,328	10,125
退職後福利	645	689
	<u>\$ 9,973</u>	<u>10,814</u>

八、質押之資產：無。

九、重大或有負債及未認列之合約承諾：無。

十、重大之災害損失：無。

十一、重大之期後事項

本公司為因應集團長期發展規劃並持續整合資源，進行簡化投資架構與優化子公司營運管理，於民國一一一年三月十四日經本公司董事會決議通過辦理解散清算子公司勝達越南投資貿易有限公司案，相關清算程序於民國一一二年二月三日辦理完竣。

十二、其他

員工福利、折舊、折耗及攤銷費用功能別彙總如下：

功 能 別	111年度			110年度		
	屬於營業 成本者	屬於營業 費用者	合 計	屬於營業 成本者	屬於營業 費用者	合 計
員工福利費用						
薪資費用	-	100,416	100,416	-	102,852	102,852
勞健保費用	-	9,849	9,849	-	10,257	10,257
退休金費用	-	5,185	5,185	-	4,966	4,966
董事酬金	-	7,450	7,450	-	8,333	8,333
其他員工福利費用	-	4,288	4,288	-	4,687	4,687
折舊費用	-	7,524	7,524	-	7,472	7,472
攤銷費用	-	-	-	-	-	-

勝德國際研發股份有限公司個體財務報告附註(續)

本公司民國一一一年度及一一〇年度員工人數及員工福利費用額外資訊如下：

	111年度	110年度
員工人數	133	135
未兼任員工之董事人數	6	3
平均員工福利費用	\$ 943	930
平均員工薪資費用	\$ 791	779
平均員工薪資費用調整情形	1.54%	6.57%
監察人酬金	\$ -	150

本公司薪資報酬政策(包括董事、監察人、經理人及員工)資訊如下：

1. 員工薪資報酬政策：

- (1) 本公司致力於提供具有競爭力的薪酬福利及落實性別平等、同工同酬之目標，以吸引各方優秀人才加入，並回饋同仁對公司之貢獻。每年根據市場薪酬標準、人才外部競爭性及內部公平性、勞動市場供需狀況、總體經濟指標等，設計具競爭力並符合當地法令規定的薪酬制度，同步考量人員學歷背景、專業技術能力與工作資歷，不因性別、宗教、種族、國籍、政治立場、婚姻狀況、工會社團等之差異而有所不同。
- (2) 本公司建立完善的績效審查機制，透過每年期中、期末兩次的績效評核作業，達到強化組織效能及增進員工能力兩大目標。所有同仁之升遷調整均基於個人能力與資格，不受年齡、性別或地區等因素影響；員工得以依個人績效、公司獲利程度享有員工酬勞，分享公司營運獲利。

2. 董事、監察人及經理人酬金政策：

- (1) 本公司董事及監察人之報酬授權薪資報酬委員會及董事會依其對本公司營運參與之程度、貢獻之價值並參酌同業通常之水準議定之。另依公司章程第二十三條：本公司年度如有獲利，應提撥不高於百分之三為董監酬勞，故經營績效與酬金變動之聯性屬合理。
- (2) 經理人之酬金包括薪資、獎金、員工酬勞及退休福利，係依所擔任之職位、所承擔之責任、對本公司之貢獻度並參酌同業水準議定之，酬金之發放將併同考量公司未來面臨之營運風險並與其經營績效呈正相關且經理人酬金皆經薪資報酬委員會之審議，並經董事會決議核准。

勝德國際研發股份有限公司個體財務報告附註(續)

十三、附註揭露事項

(一)重大交易事項相關資訊

民國一一年度本公司依證券發行人財務報告編製準則之規定，應再揭露之重大交易事項相關資訊如下：

1.資金貸與他人：

單位：新台幣千元

編號	貸出資金之公司	貸與對象	往來科目	是否為關係人	本期最高金額	期末餘額	實際動支金額	利率區間	資金貸與性質(註1)	業務往來金額	有短期融通資金必要之原因	提列備抵損失金額	擔保品		對個別對象資金貸與限額(註3)	資金貸與總限額(註2)
													名稱	價值		
0	勝德國際研發股份有限公司	OOKAWA TECHNOLOGY CO.,LTD	其他應收款	否	11,113	-	-	4.75%	1	340,624	-	-	-	-	11,113	500,012
0	勝德國際研發股份有限公司	勝興	其他應收款	是	289,935	276,390	214,970	2%	1	1,933,189	-	-	-	-	276,390	500,012

註1：1代表有業務往來之公司。

註2：本公司「資金貸與他人作業辦法」規定，與本公司間有業務往來之公司或行號，資金貸與金額以不超過本公司股權淨值40%為限。

註3：本公司資金貸與有業務往來之公司或行號，個別對象資金貸與以不超過雙方間業務往來金額為限。

2.為他人背書保證：無。

3.期末持有有價證券情形(不包含投資子公司、關聯企業及合資權益部分)：

單位：千股/千單位

持有之公司	有價證券種類及名稱	與有價證券發行人之關係	帳列科目	期 末				備 註
				股 數	帳面金額	持股比率	公允價值	
本公司	TRICKLESTAR LIMITED-國外公司股票	-	透過損益按公允價值衡量之金融資產-流動	3,375	5,847	4.13%	5,847	無質押
"	Zernet-國外公司股票	-	"	3,100	-	15.40%	-	"

4.累積買進或賣出同一有價證券之金額達新台幣三億元或實收資本額百分之二十以上：無。

5.取得不動產之金額達新台幣三億元或實收資本額百分之二十以上：無。

6.處分不動產之金額達新台幣三億元或實收資本額百分之二十以上：無。

7.與關係人進、銷貨之金額達新台幣一億元或實收資本額百分之二十以上者：

進(銷)貨之公司	交易對象名稱	關係	交易情形				交易條件與一般交易不同之情形及原因		應收(付)票據、帳款		備註
			進(銷)貨	金額	佔總進(銷)貨之比率	授信期間	單價(註1)	授信期間(註2)	餘額	佔總應收(付)票據、帳款之比率	
本公司	勝興	子公司	進貨	1,166,353	48%	依合約規定	-	-	(229,003)	(28)%	-
"	東莞詮盛	孫公司	"	420,126	17%	月結90天	-	-	(322,099)	(40)%	-
"	TREASURE	"	"	594,219	24%	月結90天	-	-	(247,036)	(30)%	-
TREASURE	東莞詮盛	關係企業	"	519,840	92%	月結90天	-	-	-	-%	-

註1：進貨交易價格，依集團租稅規劃及跨區轉撥計價而調整。

註2：視資金調度狀況調整。

勝德國際研發股份有限公司個體財務報告附註(續)

8. 應收關係人款項達新台幣一億元或實收資本額百分之二十以上：

單位：新台幣千元

帳列應收款項之公司	交易對象名稱	關係	應收關係人款項餘額	週轉率	逾期應收關係人款項		應收關係人款項期後收回金額(註1)	提列備抵損失金額
					金額	處理方式		
TREASURE	本公司	孫公司	247,036	2.52	-	-	24,568	-
東莞詮盛	"	"	322,099	0.87	-	-	8,589	-
本公司	勝興	子公司	241,388	-	-	-	-	-
勝興	本公司	母公司	229,003	9.94	-	-	196,549	-

註：截至民國一十一年三月八日。

9. 從事衍生工具交易：

請詳附註六(二)。

(二) 轉投資事業相關資訊：

民國一十一年度本公司之轉投資事業資訊如下(不包含大陸被投資公司)：

單位：千股/千元

投資公司名稱	被投資公司名稱	所在地區	主要營業項目	原始投資金額		期末持有			被投資公司本期(損)益	本期認列之投資(損)益	備註
				本期期末	去年年底	股數	比率	帳面金額			
本公司	DIGITAL	Samoa	一般投資	424,847	424,847	14,151	100%	1,183,646	(82,972)	(82,972)	子公司
"	懋雲科技	台灣	電子設備買賣及租賃	50	50	5	100%	3,858	(28)	(28)	子公司
"	德嚴企管	台灣	企管顧問	2,000	2,000	200	100%	643	(1,683)	(1,683)	子公司
"	勝達	越南	買賣業務、企業顧問、一般投資	US 10,307	US 10,307	-	100%	(53)	(241)	(241)	子公司
"	勝興	越南	從事插座、電線電纜、電線之生產及銷售，並提供售後服務	US 3,000,92,130	US 3,000,92,130	-	100%	(13,690)	23,087	23,087	子公司
DIGITAL	BEST	Samoa	一般投資	US 12,264,376,627	US 12,264,376,627	12,264	100%	822,480	(103,731)	(103,731)	子公司
"	TREASURE	Samoa	買賣業務	US 10,307	US 10,307	10	100%	313,894	28,948	28,948	子公司
"	TOTAL	Mauritius	一般投資	US 3,855,118,387	US 3,855,118,387	-	100%	45,518	(8,327)	(8,327)	子公司
BEST	SURGELION	香港	一般投資	US 12,363,379,668(註1)	US 12,363,379,668(註1)	-	100%	817,586	(104,198)	(104,198)	子公司

註1：原始投資金額係包括預付長期投資款。

勝德國際研發股份有限公司個體財務報告附註(續)

(三)大陸投資資訊：

1.大陸被投資公司名稱、主要營業項目等相關資訊：

單位：新台幣千元

大陸被投資 公司名稱	主 要 營業項目	實收資本額	投資方式	本期期初自 台灣匯出累 積投資金額	本期匯出或收 回投資金額		本期期末自 台灣匯出累 積投資金額	被投資公司 本期損益	本公司直接 或間接投資 之持股比例 %	本期認 列投資 (損)益 (註一)	期末投資 帳面價值	截至本期 止已匯回 台灣之 投資收益
					匯 出	收 回						
東莞詮盛	從事插座、電線電 纜、電源線之生產及 銷售，並提供售後服 務	378,629 (HK29,994； US8,483)	(二)1.	378,629 (HK29,994； US8,483)	-	-	378,629 (HK29,994； US8,483)	(104,225)	100%	(104,225)	817,287	-
東莞富鉅	電源線、導線、塑膠 蓋、電路板組件、收 音機、電源插座項目	117,773 (US3,835)	(二)2.	114,425 (US3,000)	-	-	114,425 (US11,270)	(8,361)	100%	(8,361)	45,321	-
東莞康爵	銷售電器、電源插 座、電線電纜、電腦 週邊設備	13,224 (RMB3,000)	(二)3.	-	-	-	-	12,354	100%	12,354	25,389	-
東莞鴻富	敏壓電阻等相關零件 生產與銷售	49,678 (RMB11,270)	(二)3.	-	-	-	-	(13,557)	100%	(13,557)	12,272	-

註1：係依據台灣母公司簽證會計師核閱之財務報表，以權益法評價計列。

註2：投資方式區分為下列三種，標示種類別即可：

(一)直接赴大陸地區從事投資。

(二)透過第三地區投資設立公司再投資大陸公司：

1.上述投資金額為本公司透過SURGELION匯款至東莞詮盛之金額。

2.上述投資金額為本公司透過TOTAL匯款至東莞富鉅之金額。

(三)其他方式。

1.透過中國已投資公司設立(投資)中國地區其他公司。

註3：本表相關新台幣數字係以民國一一一年十二月三十一日匯率所列示。

註4：上述交易於編製合併報表時業已合併沖銷。

2.赴大陸地區投資限額：

本期期末累計自台灣匯出 赴大陸地區投資金額	經濟部投審會核准投資金額	依經濟部投審會規定 赴大陸地區投資限額
493,054 (US 12,209 千元； HK 29,994 千元)	580,050 (US 18,888 千元)	750,017(註)

註：為本公司淨值之60%。

3.與大陸被投資公司間之重大交易事項：

本公司民國一一一年度與大陸被投資公司直接或間接之重大交易事項，請詳附註十三(一)。

(四)主要股東資訊：

主要股東名稱	股份	持有股數	持股比例
郭清		7,166,846	7.40%
京弘投資股份有限公司		7,079,048	7.31%
周義雄		6,952,307	7.18%
周品君		5,208,128	5.38%
葉麗玲		4,998,841	5.16%

勝德國際研發股份有限公司個體財務報告附註(續)

註：本表主要股東資訊係由集保公司以每季底最後一個營業日，計算股東持有公司已完成無實體登錄交付(含庫藏股)之普通股及特別股合計達百分之五以上資料。至於公司財務報告所記載股本與公司實際已完成無實體登錄交付股數，可能因編製計算基礎不同或有差異。

十四、部門資訊

請詳民國一一一年度合併財務報告。

勝德國際研發股份有限公司



董事長：周義雄



